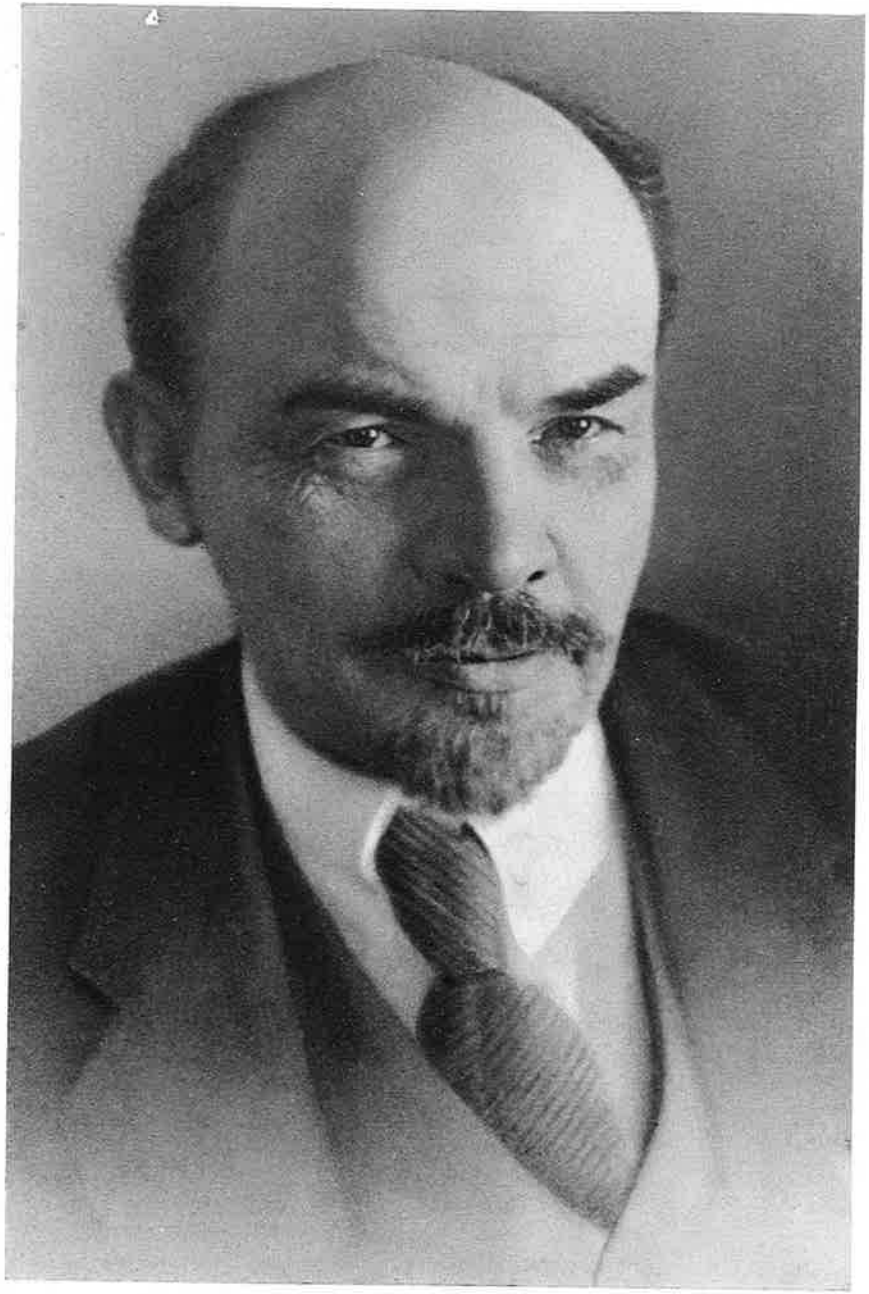

ОЧЕРКИ ИСТОРИИ

КИЕВСКИХ ГОРОДСКОЙ И ОБЛАСТНОЙ ПАРТИЙНЫХ ОРГАНИЗАЦИЙ

КИЕВ
ИЗДАТЕЛЬСТВО ПОЛИТИЧЕСКОЙ ЛИТЕРАТУРЫ
УКРАИНЫ
1981

ББК 66.61(2Ук)2
3КП(С2)1
О-95

В книге на основе документальных материалов освещается история К
ской и областной партийных организаций, революционная деятельность бол
да Киева и Киевщины, их борьба за установление и укрепление Советско
стриализацию и коллективизацию сельского хозяйства, построение соц
защиту от фашистских захватчиков, партийная работа в послевоенные годы. Заключительные разделы посвящаются деятельности коммунистов столицы республики и столичной области в период развитого социализма.

Рассчитана на партийно-советский актив, научных работников, лекторов, пропагандистов, всех, кто изучает историю Компартии Украины.

Рецензия Института истории партии при ЦК Компартии Украины — филиала Института марксизма-ленинизма при ЦК КПСС.

РЕДАКЦИОННАЯ КОЛЛЕГИЯ

Бабко Ю. В., Береншгейн Л. Е., Бородин А. А., Главак Т. В. (председатель), *Джемелинский В. В., Королев Б. И., Заруда В. Т., Нагорная Л. А., Орлов В. М., Павленко Л. И.* (зам. председателя), *Печерога В. П., Цалюк М. Я., Юрчук В. И.*

АВТОРСКИЙ КОЛЛЕКТИВ

Бабко Ю. В., доктор исторических наук, *Береншгейн Л. Е.*, доктор исторических наук, *Бородин А. А.*, доктор исторических наук, *Бортничук Н. Т.*, кандидат исторических наук, *Варгатюк П. Л.*, доктор исторических наук, *Гусев В. И.*, кандидат исторических наук, *Калинцев Ю. А.*, кандидат исторических наук, *Коломийченко И. И.*, доктор исторических наук, *Королев Б. И.*, кандидат исторических наук, *Курас И. Ф.*, кандидат исторических наук, *Матвейчук Н. М.*, доктор исторических наук, *Мингазутдинов А. Ф.*, кандидат исторических наук, *Моисеенко В. Д.*, кандидат исторических наук, *Орлов В. М.*, доктор исторических наук, *Остафийчук В. Ф.*, кандидат исторических наук, *Петров В. И.*, кандидат исторических наук, *Печерога В. П., Пода Н. Г., Цалюк М. Я.*, кандидат исторических наук, *Черченко А. А.*, кандидат исторических наук, *Шморгун П. М.*, доктор исторических наук, *Юрчук В. И.*, доктор исторических наук.

О $\frac{10203-015}{M201(04)-81}$ 28—81 0902020000

© Политиздат Украины, 1981

Созданная великим Лениным Коммунистическая партия Советского Союза прошла славный путь борьбы и побед. Ее история — это неиссякаемый источник, богатейший резервуар опыта героического прошлого нашего народа. «Мы,— говорил Л. И. Брежнев,— обычно черпаем из этого опыта то, что годится сегодня и полезно на будущее» [1].

Составной частью опыта КПСС является опыт ее местных отрядов. Научное обобщение и освещение его позволяет полнее и глубже уяснить великую жизненную силу ленинизма, раскрыть основные закономерности возникновения и развития партии, всемирно-историческое значение ее деятельности. Об этом неоднократно говорил В. И. Ленин. Он требовал систематически учитывать практический опыт, собирать и изучать его [2]. При этом Владимир Ильич подчеркивал, что знание этого опыта помогает глубже и всестороннее подходить к решению проблем общепартийного характера [3].

Киевские городская и областная партийные организации являются местными организациями боевого отряда КПСС —

[1] *Брежнев Л. И.* Ленинским курсом. Речи, приветствия, статьи и воспоминания, т. 7. М., 1979, с. 75.
[2] *Ленин В. И.* Полн. собр. соч., т. 43, с. 285.
[3] *Ленин В. И.* Полн. собр. соч., т. 37, с. 266—291, 407—411.

117813

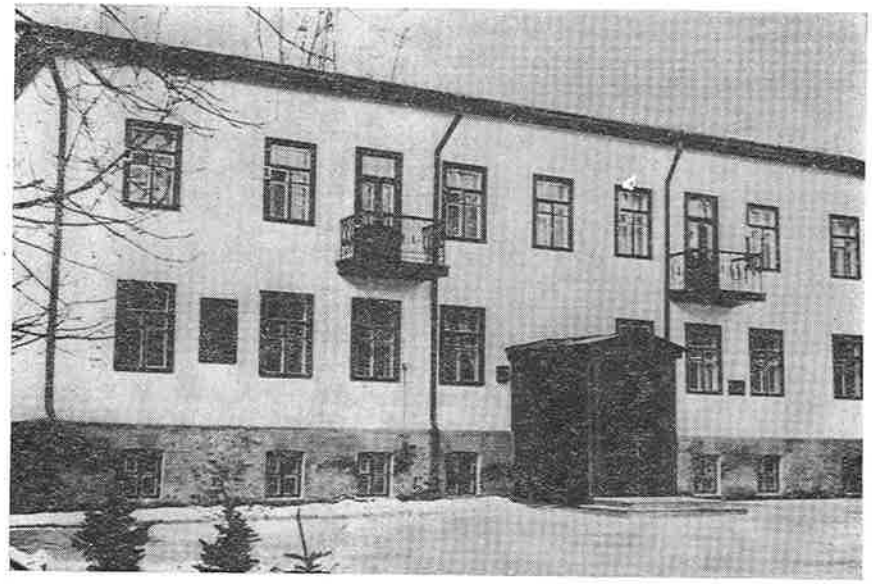

Флигель дома № 12 по улице Лабораторной, где проживала семья Ульяновых в 1903—1904 годах

бывавших из-за границы. Помимо работы в Российской части ЦК РСДРП Ульяновы уделяли много внимания большевистской пропаганде и агитации среди трудящихся Киева.

Царские власти, напуганные широким размахом деятельности большевистского подполья в Киеве, предпринимают срочные меры для выявления наиболее активных его участников. В ночь с 1 на 2 января 1904 года полиция арестовала Д. И. Ульянова и его жену А. И. Ульянову-Нещеретову, Марию Ильиничну и Анну Ильиничну Ульяновых, З. П. Невзорову-Кржижановскую и ряд других большевиков. Эти аресты значительно подорвали силы большевиков в Киеве и были одной из причин усиления влияния меньшевиков в Киевском комитете РСДРП. Однако меньшевики и после этого не смогли полностью захватить комитет в свои руки. Н. К. Крупская в одном из своих писем от 23 апреля 1904 года отмечала: «Из Киева пишут, что комитет вполне нейтрален и если бы Фауст (Российская часть ЦК РСДРП.— *Авт.*) хотя немного позаботился о нем, он был бы на его стороне»[1]. Но Центральный Комитет, штаб-квартира которого после

[1] Ленинский сборник XV, с. 17.

январских провалов была переведена из Киева в Москву, не мог оказать такой помощи, чем воспользовались меньшевики, добившись вначале выхода из комитета А. Г. Шлихтера, а потом и других большевиков.

Засилие меньшевиков в Киевском комитете РСДРП отражалось и на его агитационно-пропагандистской деятельности. Когда в январе 1904 года вспыхнула русско-японская война, комитет переиздавал в основном листовки редакции новой «Искры», где провозглашались общие призывы к миру, которые не связывались с борьбой против самодержавия. Между тем передовые рабочие Киева, многие рядовые члены партии заняли четко выраженную позицию большевиков, призывавших к борьбе против войны и царизма. Ведущее значение в проведении антивоенной кампании киевских большевиков имела ленинская листовка «К русскому пролетариату», переизданная на гектографе от имени группы студентов социал-демократов города. Большевики Киева были хорошо ознакомлены и с книгой В. И. Ленина «Шаг вперед, два шага назад», в которой Владимир Ильич блестяще отстоял партийность против кружковщины, разгромил меньшевистский оппортунизм в организационных вопросах и разработал организационные принципы большевистской партии. Обращаясь в Заграничный отдел ЦК с просьбой выслать работы В. И. Ленина «Шаг вперед, два шага назад» и «К деревенской бедноте», большевики Киева писали: «брошюры имеют для нас большое значение»[1].

Киевский комитет проводил оппортунистическую линию и в отношении «земской кампании», начатой либералами осенью 1904 года и поддержанной редакцией новой «Искры». Когда два районных организатора открыто выступили против политики меньшевистской «Искры» и стали на позиции В. И. Ленина, изложенные в его известной брошюре «Земская кампания и план «Искры», то комитет отстранил их от работы. Ленинская газета «Вперед», которую начали издавать большевики в декабре 1904 года, поместила корреспонденцию из Киева о непримиримом отношении передовых рабочих к меньшевикам и «земской кампании». Автор корреспонденции заявлял, что он разделяет ленинский взгляд на значение «земской кампании» и на отношение социал-демократии к либералам, что в борьбе с царизмом «рабочей демократии важно сохранять и сохранить руководящую роль»[2].

[1] Переписка В. И. Ленина.., с. 430.
[2] Вперед, 1904, 22 декабря.

БОЛЬШЕВИКИ В ПЕРИОД СПАДА РЕВОЛЮЦИИ

После поражения декабрьского вооруженного восстания революция пошла на спад. Усилились репрессии против рабочего класса и его организаций. 10 января 1906 года полиция арестовала участников собрания Заводского района Киевской организации РСДРП. 23 февраля и 3 марта был арестован ряд работников военной организации РСДРП, 4 марта — 8 человек из Подольского района, 9 марта — 14 человек из Арсенальского подрайона и т. д. Значительным репрессиям подверглись в это время социал-демократические организации Бердичева, Умани, Черкасс и других городов Киевской губернии. Во время ареста А. А. Пионтковского 10 апреля полиция изъяла две печати Уманской организации РСДРП, 1-й номер газеты «Уманский рабочий», нелегальную типографию и большое количество листовок и брошюр. Позже был арестован и сослан в Сибирь и В. С. Довгалевский.

В условиях усилившихся репрессий, под давлением революционно настроенных рабочих, меньшевики вынуждены были в ряде случаев действовать совместно с большевиками. В связи с усилившейся объединительной кампанией, которую начали большевики еще в конце 1905 года, проводя ее снизу, через голову меньшевистских лидеров, не снимая при этом идейных и политических разногласий с ними, не прекращая самой энергичной борьбы против любых отступлений от революционных принципов, в январе 1906 года было проведено объединение существовавших параллельных организаций большевиков и меньшевиков, в том числе Южное бюро при ЦК РСДРП объединилось с бюро при Южном областном комитете (меньшевиков) в единое Южное бюро при Объединенном ЦК РСДРП.

Большевики Киева приняли активное участие в подготовке к созыву IV (Объединительного) съезда РСДРП, на котором должно было завершиться объединение обеих частей партии. Они широко распространяли газету «Партийные известия», в которой были опубликованы написанные В. И. Лениным проекты резолюций по основным вопросам повестки дня съезда. Только через секретариат Южного бюро было распространено 900 экземпляров этого номера газеты. Серьезную помощь оказали киевским большевикам прибывшие из Москвы А. И. Горчилин и А. В. Мандельштам, активные участники декабрьского вооруженного восстания. На общегородской партийной конференции, созванной 26 марта 1906 года для выбора делегата на съезд, активно обсуждались основные вопросы повестки дня: о вооруженном восстании, об участии во временном правительстве, об отношении к крестьянскому движению и другие, причем по всем

вопросам после упорной борьбы между большевиками и меньшевиками были приняты меньшевистские резолюции. Делегатом на съезд был также избран меньшевик. Это свидетельствует о еще значительном влиянии меньшевиков в Киевской организации РСДРП, особенно в ее Городском и Подольском районах, хотя в ходе революции меньшевики все больше и больше теряли свои связи среди местных рабочих.

После IV (Объединительного) съезда РСДРП большевики укрепили свои позиции и в Киевском комитете РСДРП. Участились массовки рабочих, стали практиковаться политические рефераты. Секретарь Железнодорожного района «Ольга» сообщала 30 июня в своем письме в Чернигов: «В комитете теперь огромное большинство большевиков и только 2 меньшевика»[1]. В это время Киевский комитет объединял деятельность четырех районов: Заводского (или Шулявского), Железнодорожного, Городского и Подольского, а также работавшей на правах района военной организации РСДРП. Отдельные районы имели еще подрайоны, объединявшие партийные ячейки и группы отдаленных рабочих окраин или крупных заводов, например, Заводской район имел Арсенальный подрайон, Подольский район — Слободской подрайон. В университете и политехническом институте существовали студенческие социал-демократические фракции, а в средних учебных заведениях — ученические организации РСДРП.

Под руководством большевиков успешно работали социал-демократические организации на узловых станциях Юго-Западной железной дороги (ЮЗЖД): Киев, Казатин, Бобринская, Фастов, Знаменка, Христиновка, Жмеринка, Бирзула и других. В апреле 1906 года была проведена 1-я конференция этих организаций, избравшая единый руководящий орган — Узловое бюро РСДРП ЮЗЖД. В нем активно работали А. Л. Борчанинов, А. В. Мандельштам, Г. С. Михайлов, В. П. Новиков, Т. И. Попов, Л. Н. Скорняков, А. А. Трояновский.

С целью расширения своего влияния среди рабочих большевики Киева решили создать легальную ежедневную газету и сообщили об этом В. И. Ленину, который поддержал их инициативу и прислал для газеты свою статью «Накануне». 8 июня 1906 года вышел первый номер газеты «Работник», где была помещена эта статья В. И. Ленина. Но большевистское направление «Работника» вызвало репрессии со стороны царских властей,

[1] Цит. по ст.: *Деренковский Г. М.* Узловое бюро РСДРП Юго-Западных железных дорог в 1906—1908 гг.— В кн.: Из истории рабочего класса и революционного движения. М., 1958, с. 381.

Началась новая волна репрессий и на Киевщине. В день разгона I Думы в губернии было введено военное положение, что облегчило царским властям борьбу с революционным движением. 18—20 августа 1906 года полиция провела аресты работников Узлового бюро РСДРП, конфисковав при этом труды В. И. Ленина «Две тактики социал-демократии в демократической революции», «Доклад об Объединительном съезде РСДРП», «К деревенской бедноте», «Шаг вперед, два шага назад» и ряд других [1]. Однако парализовать деятельность Узлового бюро властям не удалось. В сентябре оно подготовило и провело III конференцию социал-демократических организаций ЮЗЖД, а затем начало подготовку к изданию нелегальной большевистской газеты «Железнодорожник», первый номер которой вышел 15 ноября тиражом 3000 экземпляров. И хотя дальнейшее издание газеты было прервано из-за провала типографии Узлового бюро, большевики не прекращали своей работы среди железнодорожников.

Царские власти обрушились с репрессиями также на Киевский комитет РСДРП и его военную организацию. 31 октября полиция произвела массовые аресты членов военной организации РСДРП. 7 декабря были арестованы 37 участников социал-демократической конференции, созванной для выработки тактики на выборах во II Государственную думу, среди них В. П. Новиков, М. М. Копылов, А. В. Пригара, С. М. Познер и другие большевики. В течение ноября 1906 — февраля 1907 года полиция трижды совершала налеты на типографию Киевского комитета РСДРП. Серьезным репрессиям подверглись также социал-демократические организации и группы в Бердичеве, Умани, на станции Бобринской, в Черкассах и других местах Киевской губернии.

Однако, несмотря на многочисленные аресты и жестокие преследования, большевики продолжали революционную деятельность. В обстановке острой принципиальной борьбы против меньшевиков в феврале — марте 1907 года большевики начали подготовку к созыву очередного V съезда РСДРП, которому предстояло рассмотреть ряд чрезвычайно важных вопросов тактики партии в условиях спада революции. Несмотря на все происки меньшевиков, большевики Киева на общегородской конференции добились избрания своего представителя на съезд. От 1235 членов Киевской организации РСДРП на съезд были посланы два делегата: один большевик и один меньшевик.

[1] Твори В. І. Леніна на Україні (1894 — лютий 1917 р.). Покажчик архівних документів. К., 1977, с. 155—156

V съезд РСДРП, проходивший в Лондоне с 30 апреля по 19 мая 1907 года, подвел основные итоги революции, осудил соглашательскую линию меньшевиков и одобрил линию большевиков, которые показали себя единственной революционно-марксистской силой в стране. Съезд ознаменовал крупную победу большевиков в рабочем движении.

Вскоре после V (Лондонского) съезда РСДРП, 3 июня 1907 года, в стране был совершен контрреволюционный государственный переворот. Царское правительство разогнало II Государственную думу, не оправдавшую его надежд, арестовало думскую социал-демократическую фракцию и издало новый избирательный закон, который еще более урезывал права рабочих и крестьян. Начались тяжелые годы реакции.

Несмотря на поражение, революция 1905—1907 годов имела огромное историческое значение. Она нанесла первый серьезный удар не только царскому самодержавию, но и всей мировой системе империализма. Российская революция открыла новую эпоху в истории — эпоху глубочайших политических потрясений и революционных бурь, положила начало подъему революционного движения в странах Запада и национально-освободительной борьбе народов полуколониального и колониального Востока. Революция 1905—1907 годов показала, что центр мирового революционного движения окончательно переместился в Россию, а героический российский пролетариат стал авангардом международного революционного пролетариата.

За годы революции народы России, и среди них украинский народ, накопили неоценимый политический опыт, ставший могучим оружием в их последующей борьбе за свое социальное и национальное освобождение. Революция 1905—1907 годов — первая народная революция эпохи империализма — была, по определению В. И. Ленина, «генеральной репетицией» Великой Октябрьской социалистической революции.

В 1911 году оживилось профсоюзное движение. Революционные социал-демократы усилили борьбу за восстановление закрытых в годы реакции профессиональных союзов.

В. И. Ленин высоко оценивал деятельность Киевской организации РСДРП, умело сочетавшей нелегальные и легальные формы работы, игравшей активную роль в общепартийной жизни. Он относил ее к тем организациям, которые считал «образцовыми и передовыми» для России 1910—1911 годов [1].

УЧАСТИЕ КИЕВСКОЙ ОРГАНИЗАЦИИ В ПОДГОТОВКЕ И ПРОВЕДЕНИИ VI (ПРАЖСКОЙ) ВСЕРОССИЙСКОЙ КОНФЕРЕНЦИИ РСДРП

Укрепляя нелегальную организацию и широко используя легальные возможности, киевские большевики активно участвовали в борьбе за ликвидацию кризиса внутри РСДРП, вызванного антипартийными действиями ликвидаторов, отзовистов и троцкистов.

В укреплении пролетарской партии и усилении ее руководства революционным движением важную роль сыграла очередная Всероссийская партийная конференция. За ее созыв большевики боролись с начала 1910 года. В. И. Ленин тогда писал, что конференция необходима «немедленно и во что бы то ни стало» [2]. Но ликвидаторы и их сторонники срывали проведение пленума ЦК РСДРП, который должен был принять решение о подготовке конференции. В связи с этим по инициативе В. И. Ленина в конце мая — начале июня 1911 года в Париже состоялось совещание членов Центрального Комитета, которое постановило созвать в ближайшее время VI Всероссийскую конференцию РСДРП. С этой целью на совещании была избрана Заграничная организационная комиссия (ЗОК) и признано необходимым создать ее Российскую коллегию для практической подготовки конференции. После совещания в Россию были направлены слушатели партийной школы в Лонжюмо Г. К. Орджоникидзе, И. И. Шварц и Б. А. Бреслав, которым поручалось связаться с местными организациями и при их участии подготовить созыв конференции.

В. И. Ленин отмечал, что работа по подготовке конференции «началась с приглашения одной из наиболее сильных тогда организаций — *Киевской*» [3]. Киевский комитет РСДРП первым из местных организаций поддержал ленинский план созыва общепартийной конференции. В конце июля 1911 года в Киев прибыл агент ЗОК Г. К. Орджоникидзе, доставивший ленинские резолюции совещания членов ЦК. Заслушав его доклад о подготовке конференции, комитет признал ее созыв «насущной потребностью современного момента партийной жизни», высказался за создание Российской организационной комиссии (РОК), избрал своего представителя в эту комиссию [1]. За резолюцию единогласно голосовали все члены комитета — большевики и меньшевики-партийцы. Опубликовав это решение Киевской организации, газета «Социал-демократ» приветствовала его и призвала все местные организации и группы РСДРП принять участие в конференции.

В помощь Г. К. Орджоникидзе для объезда партийных организаций Украины Киевский комитет направил своего представителя в РОК Я. Соколина, а также Д. М. Шварцмана. Они посетили партийные организации Екатеринослава, Каменского, Харькова, Юзовки и других городов и поселков [2].

29 сентября 1911 года на совещании представителей Киевской, Екатеринославской, Бакинской, Тифлисской и Екатеринбургской организаций, которое состоялось в Баку, была создана Российская организационная комиссия (РОК), ставшая общепартийным центром по созыву конференции. К ее решениям, как отмечал В. И. Ленин, вскоре присоединились еще 20 партийных организаций [3].

В процессе подготовки общепартийной конференции 13 ноября 1911 года состоялась конференция Киевской организации РСДРП. Обсудив вопрос об оценке момента, констатировав, что ближайшей задачей рабочего класса и его партии остается свержение царизма и установление демократической республики, конференция указала на необходимость изоляции ликвидаторов, укрепления нелегальной пролетарской партии, энергичного использования легальных организаций. Единодушно одобрив участие Киевского комитета в подготовке общепартийной конференции, она постановила поддержать деятельность РОК и избрала Д. М. Шварцмана делегатом конференции. Был заслушан также отчет комитета РСДРП и избран его новый состав. Секретарем комитета была избрана большевичка Е. Б. Бош.

Три резолюции конференции Киевской организации, имевшие общепартийное значение, были опубликованы на страницах «Социал-демократа» и «Рабочей газеты» [4]. Они сыграли важную

[1] *Ленин В. И.* Полн. собр. соч., т. 21, с. 5.
[2] *Ленин В. И.* Полн. собр. соч., т. 19, с. 200.
[3] *Ленин В. И.* Полн. собр. соч., т. 21, с. 211.

[1] Социал-демократ, 1911, 1 сентября.
[2] Нелегальна організація РСДРП у Києві за часів піднесення, с. 90.
[3] *Ленин В. И.* Полн. собр. соч., т. 21, с. 211—212.
[4] Социал-демократ, 1911, 8 декабря; Рабочая газета, 1911, 22 декабря.

роль в подготовке VI (Пражской) Всероссийской конференции РСДРП.

Осуществляя задачи, выдвинутые общегородской конференцией, большевики Киева особое внимание уделяли укреплению нелегальных партийных организаций. В конце года на ряде предприятий города (на заводах Рихтера, Млошевского, кабельном, кафельном и др.), где раньше существовали пропагандистские рабочие кружки, было создано восемь новых партийных групп. Это позволило восстановить Шулявскую (бывшую Заводскую) районную организацию, значительно укрепить Городской и Подольский районные комитеты РСДРП [1].

Организационно укрепляясь, киевские большевики усилили идейно-политическую работу в массах. Среди рабочих и студентов широко распространялась партийная литература, газета «Социал-демократ» и «Рабочая газета». В листовках, изданных комитетом РСДРП в конце года, все сильнее звучали призывы к борьбе против самодержавия, сплочению рядов пролетариата, упрочению партийных организаций [2]. Большевики были организаторами политических выступлений — митингов протеста рабочих против расправы царизма над социал-демократической фракцией II Государственной думы. По их почину был произведен сбор средств в помощь голодающим крестьянам Поволжья.

Киевская организация РСДРП оказывала значительную помощь социал-демократическим организациям губернии. Члены комитета установили и поддерживали связь с партийными группами Белой Церкви, Брусилова, Смелы, Фастова и других городов, которые были восстановлены в 1910—1911 годах, направляли им своих представителей, посылали партийную литературу [3]. В течение 1911 года революционные социал-демократы, несмотря на репрессии, настойчиво боролись за восстановление и упрочение нелегальных партийных организаций во всем Юго-Западном крае. Отмечая этот факт, киевское губернское жандармское управление докладывало в департамент полиции о том, что социал-демократы «затратили самое большое количество энергии на восстановление работы, особенно в Киеве».

Под влиянием общего революционного подъема и вследствие агитации большевиков на Киевщине заметно оживилось стачечное движение. Самым крупным выступлением 1911 года была экономическая стачка 4 тысяч портных военно-обмундировочных мастерских. Экономические стачки состоялись также на несколь-

[1] ЦГИА УССР, ф. 274, оп. 1, д. 2970, л. 361—362.
[2] Большевики Украины.., с. 371—372, 383—385.
[3] Нелегальна організація РСДРП у Києві за часів піднесення, с. 47—48.

ких заводах и в типографиях Киева, на предприятиях Черкасс, ряде сахарных заводов губернии. В течение года в 13 стачках участвовало 4746 человек [1].

Подъем рабочего движения в стране еще острее поставил вопрос об укреплении партии как руководителя революционной борьбы трудящихся.

5—7 января 1912 года в Праге состоялась VI Всероссийская конференция РСДРП. В ее работе приняли участие делегаты свыше 20 организаций, в том числе Киевской. Большевики пришли к конференции закаленными в классовых битвах с царизмом, в непримиримой борьбе с оппортунистами.

По своему значению Пражская конференция приравнивается съезду партии. Она подвела итог многолетней борьбы большевиков против оппортунистов, очистила пролетарскую партию от ликвидаторов, отзовистов и троцкистов, закрепила победу большевиков в РСДРП, определила задачи борьбы за подготовку новой революции. Это укрепило партию, повысило ее роль в руководстве новым подъемом революционного движения. На конференции был избран Центральный Комитет РСДРП во главе с В. И. Лениным. От Киевской организации в его состав вошел Д. М. Шварцман.

В феврале 1912 года в Киеве в присутствии члена ЦК РСДРП Г. К. Орджоникидзе началось обсуждение решений Пражской конференции. Заслушав доклад ее делегата, Киевский комитет РСДРП признал Пражскую конференцию и избранный на ней ЦК общепартийными органами, а их решения — обязательными для выполнения [2]. Комитет призвал все социал-демократические организации России бойкотировать затею Троцкого и ликвидаторов о созыве антипартийной конференции. Итоги Пражской конференции были также обсуждены в пропагандистской коллегии, районных организациях. Вся Киевская организация выразила солидарность с ее решениями.

Сообщая В. И. Ленину об отношении Киевской организации к Пражской конференции, Г. К. Орджоникидзе в феврале 1912 года писал: «В Киеве очень крепко... Признано единогласно общепартийность» [3]. Резолюция Киевского комитета получила высокую оценку ЦК РСДРП и была опубликована в газете «Социал-демократ». В Киеве она была издана отдельной листовкой, распространялась не только среди рабочих города и губернии, но и в других городах страны. В Закавказье резолюцию при-

[1] *Лавров П.* Рабочее движение на Украине в период нового революционного подъема, с. 80.
[2] Рабочая газета, 1912, 17 марта.
[3] Большевики Украины.., с. 392.

вез Орджоникидзе. Собрание партийных групп Хамовнического и Даниловского районов Москвы, обсуждая итоги Пражской конференции, единогласно приняло ее как свою собственную.

Борьба за выполнение решений Пражской конференции содействовала идейному и организационному укреплению рядов киевских большевиков. К этому времени в Киевской организации РСДРП насчитывалось до 200 членов, с которыми были связаны 500 сочувствующих социал-демократии рабочих и студентов [1]. Расширились ее связи с партийными организациями губернии, ряда городов Украины, Москвы, Закавказья. В городах и селах губернии распространялись листовки комитета, содержавшие призывы к рабочим и крестьянам готовиться к решающим битвам с царизмом.

После Пражской конференции Киевский комитет становится одной из опорных организаций ЦК РСДРП. Через него Центральный Комитет пересылал в другие партийные организации важнейшие документы, инструкции, письма, листовки и нелегальную литературу. Так, весной 1912 года в Киеве были получены, распространялись в городе и пересылались в другие города листовка ЦК «За партию!», ленинская «Избирательная платформа РСДРП», брошюра «Всероссийская конференция Рос. Соц.-Дем. Раб. Партии 1912 г.» [2]. Часть этой литературы в марте доставил в Киев Г. К. Орджоникидзе.

Для упрочения связей ЦК РСДРП с местными партийными организациями В. И. Ленин рекомендовал создать в ряде районов страны областные партийные объединения. Выполняя поручение Владимира Ильича, Киевский комитет установил связь с Екатеринославской, Харьковской, Луганской, Юзовской, Полтавской, Каменской организациями РСДРП. В апреле — мае 1912 года его представитель посетил эти организации, сделал в них доклады о Пражской конференции и договорился о совместном проведении областной партийной конференции [3]. Но осуществить этот замысел помешали проведенные жандармами в апреле — июне аресты в социал-демократических организациях Киева, Екатеринослава и других городов.

Массовые аресты в ночь с 17 на 18 апреля значительно ослабили активность Киевской организации РСДРП. Воспользовавшись этим, пришедший к руководству комитетом Г. Пятаков при поддержке неустойчивых меньшевиков-партийцев пытался пересмотреть предыдущее решение комитета о признании общепартийного характера Пражской конференции и избранного на ней ЦК партии. Написав об этом Г. Плеханову, он высказался за созыв новой конференции РСДРП, в работе которой наряду с большевиками и меньшевиками-партийцами приняли бы участие сторонники Троцкого и другие оппортунисты. В ответных письмах Киевскому комитету Г. Плеханов поддержал эти намерения, высказавшись за «единство» всех фракций РСДРП, исключая только ликвидаторов [1]. В свою очередь, Троцкий в апреле и июне 1912 года направил в Киевскую организацию своих агентов, чтобы привлечь ее к участию в «Августовской» антипартийной конференции.

[1] Нелегальна організація РСДРП у Києві за часів піднесення, с. 49.
[2] Твори В. І. Леніна на Україні (1894 — лютий 1917 р.). Покажчик архівних документів, с. 207—211.
[3] Літопис революції, 1928, № 4, с. 155—156.

Однако попытки оторвать Киевскую организацию от ЦК РСДРП и толкнуть ее на участие в создании центристской партии в России провалились. Преодолев последствия апрельских, июньских и июльских арестов, очистившись от ликвидаторов и ликвидаторски настроенной части меньшевиков-партийцев, Киевская организация РСДРП продолжала укрепляться. Хотя в ней еще преобладали меньшевики-партийцы, влияние большевиков, пополнявших свои ряды за счет передовых рабочих, усилилось. Укрепляя нелегальную организацию, расширяя ее связи с местными рабочими, киевские большевики выступали руководителями революционной борьбы масс против царизма.

БОЛЬШЕВИКИ ВО ГЛАВЕ РЕВОЛЮЦИОННОГО ДВИЖЕНИЯ В 1912—1914 ГОДАХ

Весной 1912 года пролетариат России перешел в наступление против самодержавия. По всей стране прокатилась волна массовых политических выступлений рабочего класса, протестовавшего против расстрела рабочих на Ленских приисках. В Киеве по призыву комитета РСДРП рабочие крупных предприятий 9 апреля провели однодневную политическую стачку, сопровождавшуюся массовыми митингами, на которых принимались резолюции протеста против кровавого злодеяния царизма. «Это наша грудь, грудь всего рабочего класса,— заявили рабочие механического завода Млошевского,— простреленa в далекой сибирской тайге» [2]. Рабочие Южнорусского машиностроительного завода в резолюции, принятой после выступления большевика Е. Г. Горбачева, писали: «Придет день, дорого нам заплатят враги наши за все причиненные нам беды, а этот день уже недалек» [3].

[1] Нелегальна організація РСДРП у Києві за часів піднесення, с. 180—181.
[2] Звезда, 1912, 15 апреля.
[3] Там же.

и образовавших самостоятельную большевистскую фракцию в Думе. Одну из этих резолюций подписали 278 рабочих завода Гретера и Криванека [1].

Используя легальные возможности, помощь «Правды» и думской фракции, большевики укрепляли нелегальные организации РСДРП, изгоняя из них ликвидаторов. Когда осенью 1912 года в Киев прибыл агент троцкистско-ликвидаторской Организационной комиссии (ОК) Б. Гольдман, чтобы попытаться установить связи с местной организацией, он получил отказ. По данным департамента полиции, ему было сообщено, что известия о троцкистско-ликвидаторской конференции «Киевская организация своевременно будет иметь от своего (Ленинского) центра» [2].

Важное значение в дальнейшем укреплении нелегальных партийных организаций и усилении революционной борьбы имели решения Краковского (декабрь 1912 г.) и Поронинского (сентябрь 1913 г.) совещаний ЦК РСДРП с партийными работниками. В Поронинском совещании от Киевской организации участвовала Е. Ф. Розмирович. Под руководством В. И. Ленина на совещаниях был обобщен опыт работы партии после Пражской конференции, приняты решения по важнейшим вопросам ее организаторской и политической деятельности, руководству рабочим движением. Большевики Киева, как и других городов и районов страны, положили эти решения в основу своей дальнейшей работы.

В 1913 году Киевская организация объединяла в своих рядах около 200 членов партии, а вместе с активом сочувствующих — до 500 человек [3]. Возглавляла ее инициативная группа, фактически выполнявшая функции комитета. В состав группы входили В. Н. Андронников, Е. Г. Горбачев, И. Ф. Смирнов (Ласточкин) и другие большевики, ряд меньшевиков-партийцев. Организация поддерживала связь с ЦК РСДРП, распространяла получаемую от него литературу, издавала листовки по поводу важнейших политических событий в стране. В конце года было создано «Провинциальное бюро Киевского комитета», которое ведало связями с организациями РСДРП в Киевской и других губерниях. Наиболее тесные связи Киевский комитет имел с Кременчугской и Черниговской группами РСДРП.

В декабре 1913 года состоялась общегородская конференция Киевской организации РСДРП. В ее работе участвовали 14 делегатов от Городской, Подольской и Шулявской районных органи-

[1] Пролетарская правда, 1913, 22 декабря.
[2] Нелегальна організація РСДРП у Києві за часів піднесення, с. 19.
[3] Нелегальна організація РСДРП у Києві за часів піднесення, с. 109; ЦГИА УССР, ф. 275, оп. 1, д. 775, л. 211.

Е. Г. Горбачев

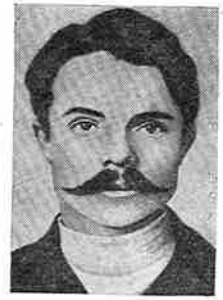

И. Ф. Смирнов

заций. Конференция рассмотрела положение в РСДРП, организационные вопросы, заслушала отчет комитета. Она признала невозможным участие в совещании, которое готовила троцкистско-ликвидаторская ОК, осудила дезорганизаторские действия местной меньшевистско-ликвидаторской группы, подчеркнув, что Киевская организация объединяет всех социал-демократов, признающих нелегальную РСДРП. Одобрив направление деятельности комитета, конференция избрала его новый состав. В целом решения конференции содействовали укреплению Киевской организации РСДРП, усилению ее работы в массах. Но на принятии отдельных из них сказались колебания меньшевиков-партийцев. Так, например, определяя отношение к ЦК РСДРП, конференция не признала его общепартийного характера, но высказалась в то же время за необходимость поддерживать тесную связь с ЦК и работать под его руководством [1].

В 1913 году усилилось внимание большевиков к использованию местных легальных возможностей. После закрытия в конце 1912 года «Научно-художественного клуба» началась деятельность легального общества «Самообразование», в работе которого активно участвовали большевики [2]. После длительных усилий членов нелегальных организаций РСДРП в городе и губернии был восстановлен или образован ряд профессиональных союзов, в которых были созданы большевистские группы. К началу 1914 года в Киеве действовали союзы металлистов (305 членов), портных (500 членов), рабочих типографий и переплетных заведений (500 членов), деревообделочников (200 членов) и другие. Большевистские группы в союзе портных возглавляли —

[1] ЦПА ИМЛ при ЦК КПСС, ф. 17, оп. 1, д. 1356, л. 1—1 об.
[2] Нелегальна організація РСДРП у Києві за часів піднесення, с. 117.

Проповеди национализма большевики противопоставляли пропаганду идей пролетарского интернационализма. Защищая и выражая справедливые национальные чаяния, как и социальные интересы украинских трудящихся, они решительно разоблачали контрреволюционную политику и практику украинских буржуазно-националистических партий.

В борьбе против буржуазного национализма, за интернациональное единство пролетариата киевские большевики опирались на идеи ленинских произведений «Критические заметки по национальному вопросу», «Право наций на самоопределение», «Кадеты об украинском вопросе», «Как епископ Никон защищает украинцев?» и другие, на решения Краковского и Поронинского совещаний ЦК партии. Когда деятели УСДРП развернули в «Дзвоні» пропаганду «идеи» выделения украинских рабочих из РСДРП в отдельную партию, а в ликвидаторской газете «Луч» опубликовали призыв собирать средства для создания украинской рабочей газеты, В. И. Ленин послал в редакцию журнала гневное письмо-отповедь. В письме подчеркивалось глубокое возмущение «проповедью *отделения* украинских рабочих в особую с.-д. организацию» [1].

Важную роль в разоблачении украинского буржуазного национализма сыграло «Обращение к украинским рабочим», проект которого был составлен В. И. Лениным. Переведенное на украинский язык, за подписью Оксена Лолы оно было опубликовано в «Трудовой правде». В приписке к «Обращению...» В. И. Ленин писал: «Худые советники рабочих, мелкобуржуазные интеллигенты из «Дзвіна», из кожи лезут, стараясь отклонить украинских с.-д. рабочих от великорусских. «Дзвін» делает дело националистических мещан.

А мы будем делать дело интернациональных рабочих: сплачивать, соединять, сливать рабочих всех наций для единой совместной работы» [2].

Большую помощь киевским большевикам в укреплении интернационального единства пролетариата, в борьбе против национализма оказала опубликованная в «Правде» речь Г. И. Петровского в IV Государственной думе 20 мая 1913 года «О национальном вопросе», проект которой был написан В. И. Лениным, а также встречи с депутатом-большевиком во время его посещения Киева. Выступление Г. И. Петровского в Думе пытались опровергнуть правые депутаты-шовинисты, в том числе украинский помещик Савенко, но безрезультатно. Что же касается киевских

[1] *Ленин В. И.* Полн. собр. соч., т. 48, с. 283.
[2] *Ленин В. И.* Полн. собр. соч., т. 25, с. 360.

большевиков, то для них эти факты были важным агитационным материалом, ярко вскрывавшим опасность национализма. В борьбе за прочный союз украинских и русских трудящихся они исходили из ленинского положения о том, что «при едином действии пролетариев великорусских и украинских свободная Украина *возможна*, без такого единства о ней не может быть и речи» [1].

В листовках, изданных в 1913—1914 годах, в резолюциях и корреспонденциях, направлявшихся в «Правду», Киевский комитет РСДРП, многие группы большевиков разоблачали враждебный характер национализма всех мастей, защищали социальные и национальные права трудящихся различных наций, призывали к укреплению единства рабочего класса.

Осенью 1913 года комитет РСДРП выступил с разоблачением антисемитского процесса Бейлиса, организованного царскими властями в Киеве, призывал рабочих и всех трудящихся протестовать против политики национального угнетения нерусских народов России, укреплять интернациональный союз рабочих всех национальностей.

В связи с приближением 100-летия со дня рождения великого украинского поэта, революционера-демократа Т. Г. Шевченко и запрещением правительства отмечать эту дату, Киевский комитет РСДРП выпустил листовку, в которой призвал рабочих и студентов протестовать против запрещения, сплачиваться в борьбе с царизмом за социальные и национальные интересы трудящихся Украины. По призыву большевиков в день памяти поэта на ряде предприятий Киева состоялись политические стачки. В течение двух дней в городе проходили демонстрации рабочих и революционно настроенных студентов университета, политехнического и коммерческого институтов.

Отвергая пропаганду буржуазных националистов, рабочие Киева шли за большевиками, укрепляли революционные связи с пролетариатом Петербурга, Москвы и других городов. В листовках, посвященных второй годовщине ленских событий и празднованию 1 Мая 1914 года, комитет РСДРП призвал к нерушимому союзу русского и украинского пролетариата, применению опыта петербургских рабочих, интернациональному единству трудящихся всех национальностей. «В день великого пролетарского праздника,— говорилось в первомайской листовке комитета,— пусть весь пролетариат России сольет свой протест и негодование с мощным голосом петербургских рабочих!».

[1] *Ленин В. И.* Полн. собр. соч., т. 24, с. 128.

Правильную позицию в отношении войны заняла и Киевская партийная организация. Эта позиция была выражена в первой антивоенной листовке Киевского комитета РСДРП, подготовленной в июле 1914 года.

Большевикам было чрезвычайно трудно работать в условиях начавшейся войны. Частые мобилизации на фронт привели к изменению социального состава рабочих, уменьшению числа членов в нелегальных партийных организациях. Военное положение, введенное на территории губернии, жандармские репрессии усложняли условия революционной деятельности большевиков. За годы войны Киевский комитет РСДРП перенес более 10 массовых арестов. В целом работать большевистской партии в этот период, как отмечал В. И. Ленин, было в сто раз труднее, чем раньше [1]. Это требовало от большевиков постоянной заботы об укреплении нелегальной партийной организации.

Большое внимание Киевский комитет РСДРП уделял вопросам революционной работы в условиях войны. С этой целью в ночь на 25 июля 1914 года планировалось провести совещание актива нелегальной партийной организации. Однако место его проведения было выслежено, а участники арестованы жандармами. При обыске обнаружены произведения В. И. Ленина, большевистские газеты, захвачен типографский набор первой антивоенной листовки комитета [2].

Арест в самом начале войны руководящей группы Киевской организации РСДРП во главе с В. Н. Андронниковым, конечно, на время ослабил ее работу. Но избежавшие ареста большевики стремились возобновить деятельность организации, создать вместо существовавшего ранее комитета временный партийный центр. Активное участие в восстановлении нелегальной организации приняли приехавший из Полтавы С. В. Косиор и группа возвратившихся из ссылки большевиков и меньшевиков-партийцев, в числе которых были М. М. Майоров, Б. И. Магидов и другие. Под их руководством была создана «Инициативная группа», фактически выполнявшая функции нового общегородского комитета РСДРП. В его состав вошли С. В. Косиор, П. М. Дегтяренко, Б. И. Магидов и другие [3].

Комитет РСДРП направил свои основные усилия на укрепление нелегальной организации, вовлечение в ее ряды новых членов, издание и распространение листовок, снабжение нелегальной литературой. Осенью 1914 года Киевская партийная организация получила ленинские тезисы «Задачи революционной социал-демократии в европейской войне». Ознакомление с тезисами содействовало упрочению партийной организации.

[1] *Ленин В. И.* Полн. собр. соч., т. 49, с. 37.
[2] Твори В. І. Леніна на Україні (1894 — лютий 1917 р.). Покажчик архівних документів, с. 220; ЦГИА УССР, ф. 274, оп. 1, д. 3290, л. 1, 45.
[3] ЦГИА УССР, ф. 274, оп. 1, д. 3465, л. 291.

Нелегальная организация РСДРП в Киеве состояла в основном из большевиков. Но в нее входили и меньшевики-партийцы (интернационалисты), часть из которых еще не порвала связей с оборонцами. Внутри организации шла острая борьба с оборонческими настроениями, что создавало дополнительные трудности в ее работе. Упрочению нелегальной организации также мешали частые аресты, нарушавшие преемственность в ее деятельности.

В ночь на 16 февраля 1915 года жандармы арестовали Ф. М. Безуглого, П. М. Дегтяренко, Г. В. Ливера и других руководящих работников Киевской организации РСДРП [1]. Избежал ареста лишь С. В. Косиор, но он вынужден был уехать из Киева. Несмотря на эти аресты, уже в марте была создана новая «Инициативная группа» во главе с М. М. Майоровым, фактически являвшаяся комитетом.

Заботясь об укреплении нелегальной организации, «Инициативная группа» прежде всего установила связи с передовыми рабочими, революционно настроенными студентами и солдатами, восстанавливала и создавала новые партийные группы и кружки. К лету 1915 года Киевская организация РСДРП настолько окрепла, что, как отмечал департамент полиции, уже намечала сроки выборов членов в новый комитет [2]. Были установлены связи с Черниговской и Кременчугской организациями РСДРП, с партийными группами в губернии.

В июне 1915 года состоялось общегородское партийное совещание, в котором участвовали также представители Черниговской организации РСДРП. Совещание обсудило состояние и задачи партийной работы в массах. Исходя из указаний ЦК РСДРП по вопросам войны, мира и революции, оно призвало проводить «широкую агитацию среди рабочих масс и армии для второй российской революции» [3].

8 сентября состоялось второе общегородское партийное совещание «организованных рабочих-марксистов». Оно разработало программу деятельности нелегальной организации. «Инициативной группе» («руководящему коллективу») было поручено созвать в ближайшее время собрание всех партийных групп и кружков для освещения точки зрения организации на текущий момент, выделить докладчиков для разъяснения постановлений совещания, укрепить существующие и создать новые группы, обеспе-

[1] ЦГАОР СССР, ф. ДП, 00, 1915, д. 5, ч. 32, л. 8—14.
[2] ЦГИА УССР, ф. 320, оп. 1, д. 1359, л. 48.
[3] ЦГИА УССР, ф. 275, оп. 1, д. 1000, л. 29.

чить систематический сбор членских взносов. Одну из главных задач «руководящего коллектива» совещание видело в созыве общегородской конференции и избрании комитета РСДРП [1].

«Руководящий коллектив» Киевской организации, выполняя решения партийных совещаний, восстановил связи с В. И. Лениным, Центральным Комитетом, Русским бюро ЦК и Петербургским комитетом РСДРП. С этой целью Петроград посетили члены «руководящего коллектива» М. М. Майоров и Н. П. Тарногородский. В конце 1915 года Центральный орган партии — редактируемая В. И. Лениным газета «Социал-демократ» поместила отчет Петербургского комитета, в котором отмечалось, что комитет поддерживает связи с организациями Киева, Харькова и других городов Украины [2].

После восстановления связей с центром Киевский комитет РСДРП начал регулярно получать от него нелегальную партийную литературу. Из-за недостаточной сохранности источников нет возможности указать точно названия ленинских работ и номера газеты «Социал-демократ», которые получала Киевская организация. Но несомненно, что среди этой литературы были брошюра В. И. Ленина «Социализм и война», вышедшие в годы войны номера газеты «Социал-демократ», в которых публиковались ленинские статьи по вопросам войны, мира и революции, петроградская большевистская газета «Пролетарский голос», рассылавшиеся во все организации, связанные с ЦК партии, Русским бюро ЦК и Петербургским комитетом большевиков [3].

Летом 1915 года Киевский комитет РСДРП был связан также с Московской, Харьковской, Екатеринославской организациями и с большевиками Донбасса. Вместе с Екатеринославской организацией киевские большевики планировали приступить к изданию нелегальной партийной газеты. К лету 1915 года были написаны статьи, готовился первый номер газеты. Но она не вышла из-за ареста руководителей Екатеринославского комитета большевиков. Вскоре (в сентябре) в Киеве была разгромлена полицией подпольная партийная типография, в которой намечалось печатать газету. Одновременно было арестовано 8 членов «руководящего коллектива» Киевской организации РСДРП [4].

[1] История Коммунистической партии Советского Союза, т. 2. М., 1966, с. 563—564; ЦГАОР СССР, ф. ДП, 00, 1915, д. 5, ч. 32, л. 74.
[2] Социал-демократ, 1915, 21 декабря.
[3] Твори В. І. Леніна на Україні (1894 — лютий 1917 р.). Покажчик архівних документів, с. 223.
[4] ЦГАОР СССР, ф. ДП, 00, 1915, д. 5, ч. 32, л. 75—90.

Большевики города понесли ощутимые потери. Но на помощь им пришли передовые рабочие, влившиеся в ряды партийной организации. К концу года был также воссоздан временный руководящий центр организации.

В течение 1916 года продолжалась напряженная борьба большевиков Киева за создание оформленной нелегальной организации во главе с комитетом РСДРП. 16 сентября партийное собрание создало «руководящий коллектив» и постановило усилить кружковую работу; из наиболее сознательных членов кружков учреждать районные и подрайонные «коллективы», которые свяжутся с «руководящим коллективом» и составят основу оформленной организации [1]. Хотя создать районные и подрайонные комитеты не удалось, в главном этот план был выполнен. В сентябре 1916 года усилиями большевиков был восстановлен Киевский комитет РСДРП, который просуществовал до Февральской революции. В него вошли М. М. Майоров, Д. И. Иткинд, прибывший из Москвы М. А. Савельев (Петров), приехавший из ссылки В. А. Быстрянский (Ватин) и другие большевики.

Киевский комитет упрочил связи с Бюро ЦК и Петербургским комитетом большевиков. В декабре 1916 года Киевскую организацию посетил агент ЦК партии И. С. Гаевский [2]. В феврале 1917 года в № 2 «Осведомительного листка», издававшегося Бюро ЦК партии, было помещено информационное сообщение из Киева о работе нелегальной партийной организации.

Накануне Февральской революции Киевская организация РСДРП состояла из 12 групп и насчитывала 200 человек [3]. Как и вся партия, она была интернациональной по составу и характеру деятельности. Ее основу составляли передовые рабочие, группировавшиеся на «Арсенале», заводе Гретера и Криванека, других промышленных предприятиях, в мелких мастерских и профессиональных союзах. Наиболее активно в организации работали В. Н. Боженко, А. В. Иванов, Е. Г. Горбачев, А. К. Ластовский, А. А. Сивцов и другие рабочие-большевики.

В росте рядов партийной организации важную роль играли пропагандистские марксистские кружки, состоявшие, главным образом, из рабочей молодежи. В этих кружках молодые рабочие изучали теорию марксизма-ленинизма, постепенно втягивались в подпольную революционную деятельность. Три кружка, действо-

[1] ЦГАОР СССР, ф. ДП, 00, 1916, д. 5, ч. 32, л. 2.
[2] История Коммунистической партии Советского Союза, т. 2, с. 653.
[3] Великий Жовтень на Київщині. Збірник спогадів учасників Великої Жовтневої соціалістичної революції. К., 1957, с. 15, 59.

вавшие при комитете, уже к концу 1916 года дали партии 30 новых членов [1].

Составной частью Киевской организации РСДРП была большевистская группа 3-го авиационного парка. В нее входили солдаты из рабочих М. С. Богданов, М. И. Зорин, М. О. Новиков, С. И. Кутузов и другие, часть из них участвовала в революции 1905—1907 годов [2]. Большевики имели также партийные кружки в университете, политехническом и коммерческом институтах, на высших женских курсах. Эти кружки объединяла студенческая группа при Киевском комитете РСДРП. В ее рядах воспитывались К. Я. Бауман, Л. И. Картвелишвили, Н. П. Тарногородский и другие большевики [3].

В годы войны из-за сложности условий и недостатка сил сеть партийных организаций в губернии была небольшой. Большевистские группы и отдельные члены партии действовали в Белой Церкви, Смеле, Ходоркове и других городах и поселках. Более крупная Белоцерковская группа насчитывала 20 человек, издавала листовки, другие группы в основном вели антивоенную устную пропаганду и агитацию.

РЕВОЛЮЦИОННАЯ ДЕЯТЕЛЬНОСТЬ БОЛЬШЕВИКОВ В МАССАХ В УСЛОВИЯХ ВОЙНЫ

Борьба за сохранение и укрепление нелегальных партийных организаций была необходимой предпосылкой для успешного проведения революционной работы большевиков в массах рабочих, крестьян и солдат. Эта работа была направлена против царизма и войны, на подготовку новой демократической революции. Чтобы поднять массы на революционные выступления, большевики широко применяли устную и печатную агитацию, проводили собрания и массовки, активно использовали легальные рабочие организации.

В первой антивоенной листовке, разоблачая виновников войны, Киевский комитет РСДРП писал: «Только революция, только свержение этого кровавого правительства, конфискация помещичьих земель и наделение землей крестьянства, только 8-часовой рабочий день и демократическая республика дадут возможность России развиваться и без кровавых завоеваний!» [4]. Когда после летних арестов 1914 года была создана «Инициативная группа», она усилила политическую работу среди рабочих, издала и распространила несколько листовок. Так, например, в листовке, выпущенной в связи с арестом в ноябре 1914 года большевистской фракции IV Государственной думы, киевские большевики протестовали против царских репрессий, призывали рабочих к борьбе против царизма и войны, к сплочению под знаменем РСДРП. В начале 1915 года была выпущена и распространена среди трудящихся листовка к годовщине 9 января. Этой листовкой комитет вновь призвал рабочих к объединению вокруг большевистской партии, к борьбе за свержение царизма.

Восстановленная после февральских арестов 1915 года в новом составе «Инициативная группа» образовала специальную редакционную комиссию для подготовки и выпуска листовок. К 1 Мая была выпущена листовка, призывавшая к празднованию дня международной пролетарской солидарности. Она распространялась на заводе Гретера и Криванека, в политехническом институте, разбрасывалась на улицах города.

Листовки, выпущенные в конце 1914 — начале 1915 года, свидетельствуют, что направление агитационной деятельности Киевской организации РСДРП еще не было достаточно четким.

Разоблачая империалистический характер войны, указывая на необходимость борьбы с ней, киевские большевики еще не имели четкого представления о путях выхода из войны. До осени 1915 года их листовки не включали лозунгов поражения царизма в войне и превращения войны империалистической в войну гражданскую. После восстановления связей с Центральным Комитетом и Русским бюро ЦК, когда в город начали поступать экземпляры газеты «Социал-демократ» и издания Петербургского комитета, листовки Киевской организации РСДРП стали приобретать большую политическую четкость, вооружать рабочих ленинскими указаниями по вопросам войны, мира и революции. Борьбу против империалистической войны они органически увязывали с борьбой за победу революции, воспитывали трудящихся в духе пролетарского интернационализма, единства рабочих различных наций.

Так, в листовке, выпущенной в сентябре 1915 года, киевские большевики призывали: «Товарищи рабочие! Заявите, по примеру московских и петербургских рабочих, свой протест митингами и стачками. Товарищи солдаты! Обратите ваше оружие против правительства, посылающего вас на гибель... Объявите борьбу русскому правительству, ибо только победив его вы завоюете себе свободу» [1].

[1] Великий Жовтень на Київщині, с. 249—250, 272.
[2] Там же, с. 142.
[3] Більшовицькі організації України в боротьбі за гегемонію пролетаріату в трьох російських революціях. К., 1976, с. 79.
[4] Большевики Украины.., с. 563.

[1] Большевики Украины.., с. 590.

М. А. Савельев (Петров)

представители для участия в рабочих собраниях по выборам депутатов в Совет [1].

В условиях революции меньшевики и эсеры призывали трудящихся к «спокойствию», к поддержке буржуазного Временного правительства, а когда убедились, что Советы рабочих депутатов могут быть созданы без них, лицемерно признали их необходимость, приняли участие в выборах, стремясь захватить как можно больше мест.

Выборы в Совет рабочих депутатов на предприятиях Киева прошли 2 и 3 марта. А уже 4 марта состоялось его первое (учредительное) собрание, в котором участвовало 230 депутатов от 80 заводов, фабрик и мастерских. На собрании был избран исполнительный комитет Совета из 37 членов. В его состав вошли 6 большевиков — В. Н. Боженко, М. М. Майоров, В. Д. Поляков, А. А. Сивцов, Н. С. Тулупов, И. М. Фиалек [2]. М. А. Савельев был введен в состав исполкома как представитель Киевского комитета большевиков [3]. 6 марта при формировании президиума Совета М. А. Савельев вошел в него как секретарь Совета [4].

Так как выборы в Совет рабочих депутатов продолжались, численность его состава увеличилась до 444 человек. Среди них было 62 большевика, 105 беспартийных и 277 представителей различных мелкобуржуазных партий [5].

Наряду с Советом рабочих депутатов 5 марта на митинге солдат и офицеров киевского гарнизона был создан временный Совет солдатских депутатов [6].

В марте Советы рабочих депутатов возникли в Бердичеве, Казатине, Смеле, Умани, Ходоркове и других городах и поселках Киевской губернии. В Бердичеве, Василькове и других городах, где находились запасные полки, возникли Советы солдатских депутатов. В Каневе, Сквире и Чигирине началась деятельность объединенных Советов рабочих и солдатских депутатов.

[1] Великий Жовтень на Київщині, с. 60—61.
[2] 1917 год на Киевщине. Хроника событий. Харьков, 1928, с. 5.
[3] Борьба за власть Советов на Киевщине (март 1917 г.— февраль 1918 г.). Сборник документов и материалов. К., 1957, с. 9.
[4] 1917 год на Киевщине. Хроника событий, с. 7.
[5] Рабочие организации г. Киева. К., 1918, с. 49.
[6] Киевская мысль, 1917, 7 марта.

Киевский Совет рабочих депутатов оказал помощь при создании Советов в Белой Церкви, Фастове, Василькове и других городах [1].

Как органы власти, Советы стремились закрепить завоевания демократической революции. По их указанию рабочие разоружали полицию и жандармерию, арестовывали представителей царских властей. Из рабочих, солдат и студентов создавались отряды народной милиции, которые поддерживали революционный порядок в городах, охраняли предприятия.

Одновременно с Советами рабочих и солдатских депутатов сложились местные органы буржуазной власти. 3—4 марта в Киеве был образован исполнительный комитет совета объединенных общественных организаций. В его состав вошли представители русской, украинской, польской и еврейской буржуазии, партий кадетов, украинских социалистов-федералистов, меньшевиков, эсеров, украинских социал-демократов. Этот орган признал Временное правительство и заявил о переходе власти в городе в его руки [2]. Вскоре были образованы губернский и уездные комиссариаты Временного правительства. Местные органы буржуазной власти направляли свои усилия на прекращение революционной борьбы масс и упрочение буржуазного строя.

Украинская национальная буржуазия и ее партии стремились воспользоваться плодами Февральской революции, чтобы упрочить свои позиции, образовать украинское буржуазное государство и закрепить свое господство над трудящимися Украины. В Киеве 3—4 марта представители украинских буржуазных и мелкобуржуазных партий и организаций создали свой политический орган — Центральную раду, лидерами которой стали злейшие враги украинского народа Грушевский, Винниченко, Ефремов, Петлюра и Порш. Этот буржуазно-националистический орган по своим политическим целям и практическим действиям был социально однотипным с Временным правительством, враждебным к пролетарской революции, Советам рабочих и солдатских депутатов. Действуя в тесном контакте с Временным правительством, Центральная рада верой и правдой служила интересам как украинской, так и русской буржуазии.

Таким образом, в результате победы Февральской революции в стране сложилось двоевластие, представлявшее собой, как указывал В. И. Ленин, невиданное в прошлом оригинальное пере-

[1] Перемога Великої Жовтневої соціалістичної революції на Україні, т. 2. К., 1967, с. 14—15.
[2] 1917 год на Киевщине. Хроника событий, с. 1, 3, 4, 7.

плетение диктатуры буржуазии (Временное правительство) и революционно-демократической диктатуры пролетариата и крестьянства (Советы рабочих и солдатских депутатов). Его возникновение на Киевщине, как и фактический переход власти к буржуазным органам, были обусловлены теми же общими причинами, которые действовали во всей стране.

Победа Февральской буржуазно-демократической революции, завоеванная рабочим классом в союзе с крестьянством под руководством партии большевиков, подтвердила правильность ленинской тактики по вопросам войны, мира и революции. Свержение царизма открыло перед трудящимися путь дальнейшей борьбы за ликвидацию капитализма и утверждение социалистического строя.

ГЛАВА

VII

БОЛЬШЕВИКИ КИЕВЩИНЫ В БОРЬБЕ ЗА ПОБЕДУ ВЕЛИКОЙ ОКТЯБРЬСКОЙ СОЦИАЛИСТИЧЕСКОЙ РЕВОЛЮЦИИ

(март — октябрь 1917 года)

БОЛЬШЕВИСТСКИЕ ОРГАНИЗАЦИИ ПОСЛЕ СВЕРЖЕНИЯ САМОДЕРЖАВИЯ

Победа Февральской революции была переломным моментом в развитии революционной борьбы трудящихся России и в деятельности партии большевиков. Впервые партия революционного пролетариата получила возможность открыто проводить революционную работу. Сразу же после свержения царизма Русское бюро ЦК РСДРП и местные организации партии вышли из подполья и, перестроив свои ряды в соответствии с новыми условиями, развернули активную работу по мобилизации масс на углубление и дальнейшее развитие революции.

В Киевской губернии в то время наиболее сильным и многочисленным большевистским коллективом была организация РСДРП Киева, насчитывавшая 200 человек.

6 марта 1917 года в помещении Народной аудитории по Бульварно-Кудрявской улице большевики города провели свое первое легальное собрание. Заслушав доклад о работе комитета в подполье, обсудив организационные вопросы, собрание утвердило схему построения организации в новых условиях, а также избрало Временный комитет РСДРП Киева в составе В. А. Быстрянского (Ватина), М. А. Савельева (Петрова), М. М. Майорова, Д. И. Иткинд, И. М. Крейсберга (секретарь), А. А. Сивцова, Н. Н. Лебедева (председатель), М. Я. Кугеля, И. Павленко и др. (В апреле в комитет были доизбраны Р. Л. Ицковский, Е. Г. Горбачев и другие). Комитету было поручено начать издание газеты, создать агитационную и организационную комиссии, пропаган-

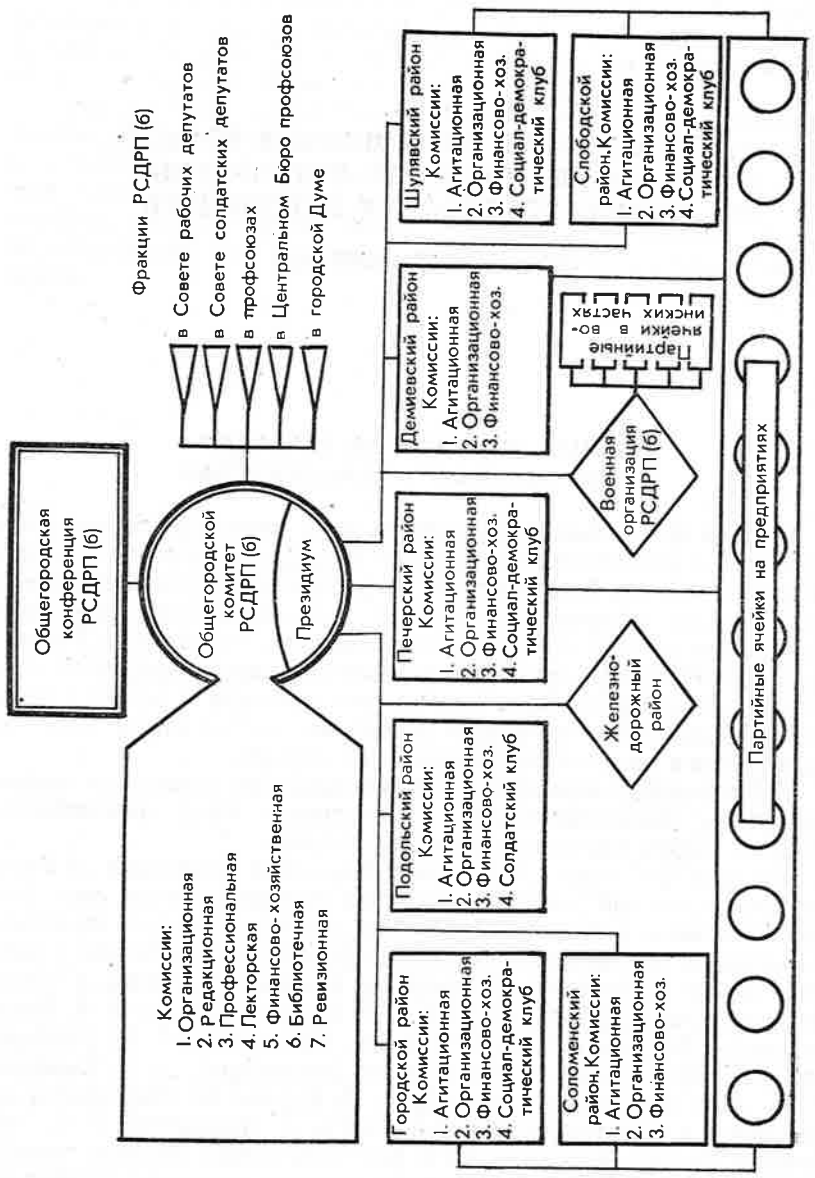

Структура Киевской организации РСДРП(б) в 1917 году

Вторникъ 11 марта 1917 г. Цѣна 3 коп.

Голосъ Пролетаріи всѣхъ странъ соединяйтесь!

№ 1 Соціалъ-Демократа

Органъ Кіевскаго Комитета Россійской Соціалъ-Демократической Рабочей Партіи

Товарищи!

Полное что наша газета можетъ существовать лишь при нашей поддержкѣ, какъ матеріально такъ и духовно

Распространяйте ее на всѣхъ фабрикахъ и заводахъ и по профессіональнымъ органи заціямъ.

Первый номер газеты «Голос социал-демократа», издававшейся в Киеве в 1917 году

дистскую коллегию, командировать представителя в Петроград для получения директив от ЦК РСДРП.

8 марта большевики города продолжили на собрании обсуждение актуальных проблем жизни партийной организации. Они заслушали доклады о текущем моменте, о работе комитета, о деятельности представителей организации в Совете рабочих депутатов и др. Еще на предыдущем собрании к большевикам обратились меньшевики-интернационалисты с просьбой делегировать представителя на их собрание. Тогда решено было от этого отказаться. А 8 марта собрание четко выразило свое отношение и к меньшевикам-оборонцам, которые также пытались навязать большевикам создание объединенной организации. «Полное идейное и организационное размежевание с социал-шовинистами,— говорилось в резолюции собрания,— является... одной из основных задач партии» [1].

Киевский комитет РСДРП развернул активную работу. 7 марта он создал редакционную комиссию в составе В. А. Быстрянского, Н. Н. Лебедева, И. М. Крейсберга. Было напечатано

[1] Большевистские организации Украины.., с. 220.

несколько листовок, стотысячным тиражом издана Программа РСДРП, а с 14 марта стала выходить легальная газета комитета «Голос социал-демократа».

Организационная комиссия, в состав которой входили М. Я. Кугель, И. Павленко, Д. И. Иткинд, приступила к созданию на предприятиях партийных ячеек, к реализации принятого 14 марта общегородским комитетом решения о создании районных комитетов партии: Городского, Подольского, Печерского, Демиевского, Шулявского, Соломенского. За Днепром, на Слободке, где проживали рабочие завода «Арсенал», начал работу Слободской районный комитет РСДРП. В марте был основан Железнодорожный комитет РСДРП, развернувший работу среди железнодорожников и приступивший к созданию большевистских организаций на станциях Юго-Западной железной дороги. При Киевском комитете РСДРП была образована студенческая фракция, занимавшаяся главным образом агитацией, а также военная организация РСДРП, проводившая работу среди солдат местного 50-тысячного гарнизона.

Вокруг районных организаций постепенно сложился крепкий актив. В Городском районе, например, энергично работали Л. И. Картвелишвили (Лаврентий), В. Я. Введенский, О. П. Мальчиков; в Печерском — В. П. Затонский, А. В. Иванов, Ф. А. Нусбаум; в Подольском — Я. Б. Гамарник, Г. В. Ливер, В. Ф. Логинов; в Шулявском — В. М. Довнар-Запольский, И. М. Фиалек; в Слободском — О. П. Ферлиовский.

Активизировали партийную работу и другие большевистские организации Киевщины. В Белой Церкви инициативная группа РСДРП сразу же после победы Февральской революции основала большевистскую организацию, которая к 15 апреля насчитывала уже 20 человек. Большевистская группа появилась в Казатине. В Смеле большевики вначале образовали свою фракцию при местном Совете рабочих депутатов. В некоторых городах и рабочих поселках (Ходоркове, Брусилове, Васильковe, Умани) большевики допустили ошибку и вошли в состав объединенных организаций РСДРП, что отрицательно сказывалось на политическом воспитании трудящихся этих населенных пунктов.

Большевики развернули огромную политическую и организаторскую работу в массах, прежде всего среди рабочих, численность которых на Киевщине была довольно высокой. Только на 487 предприятиях, подчиненных фабрично-заводской инспекции, работало 83 714 человек [1]. В Киеве было несколько предприятий,

[1] *Гапоненко Л. С.* Рабочий класс России в 1917 году. М., 1970, с. 47—49.

подчиненных военным ведомствам. Крупнейшим из них являлся завод «Арсенал» — на 1 мая 1917 года здесь работало 3073 человека [1].

14 марта Киевский комитет РСДРП обратился к рабочим с призывом вступать в ряды партии большевиков и в профсоюзы. В приветствии Совету рабочих депутатов комитет выразил надежду, что он «сумеет организовать рабочих города Киева для охраны завоеваний революции и ее дальнейшего развития» [2]. Большевики развернули активную работу в Совете и его комиссиях. Представителем Киевского комитета РСДРП в Совете с первых дней его создания был верный ленинец М. А. Савельев. 26 марта комитет принял решение о создании в Совете большевистской фракции. Большевики, входившие в ее состав, работали во всех комиссиях Совета: В. Н. Боженко и М. М. Майоров — в конфликтной, А. В. Иванов — в мандатной и в комиссии по связи с фронтом и т. д. Однако преобладание соглашателей отрицательно сказывалось на всей деятельности Совета. Соглашательское руководство 23 марта протащило в Совете резолюцию об «активной условной поддержке Временного правительства», отказалось поддержать требования рабочих о немедленном введении на предприятиях города 8-часового рабочего дня. Преобладали соглашатели и в образованном 30 марта Совете военных депутатов Киевского военного округа (до этого он действовал как гарнизонный Совет Киева). С целью усиления влияния на солдат большевики направили в Совет своих представителей Р. В. Гальперина и Андриевского.

Большую работу большевики проводили в профсоюзах и фабзавкомах. После победы Февральской революции профсоюзы Киева были малочисленными, объединяя всего около 500 рабочих. «Голос социал-демократа» развернул агитацию за вступление в профсоюзы всех рабочих. Особое внимание большевики уделяли объединению индустриального пролетариата. 24 марта они обратились со специальным воззванием к металлистам, призывая их объединиться в профсоюзы под большевистским знаменем. В профсоюзах работали опытные коммунисты: среди швейников — И. Ф. Смирнов (Ласточкин), М. В. Реут, М. М. Майоров, среди металлистов — Е. Г. Горбачев, А. В. Иванов, среди кожевенников — А. А. Сивцов, среди деревообделочников — В. Н. Боженко. При активном участии большевиков на предприятиях создавались фабрично-заводские комитеты. Летом

[1] Исторический архив, 1961, № 5, с. 163—165.

[2] Борьба за власть Советов на Киевщине. Сборник документов и материалов, с. 22.

1917 года в Киеве насчитывалось 320 фабзавкомов, объединявших 85—90 тысяч человек.

Под руководством большевиков пролетарии Киева настойчиво боролись за установление 8-часового рабочего дня. Большевики призвали рабочих вводить сокращенный рабочий день на предприятиях явочным путем. В марте целую неделю со страниц «Голоса социал-демократа» не сходил лозунг: «Да здравствует 8-часовой рабочий день!» В материалах газеты разъяснялись пути практического осуществления этого важного требования рабочих. Под влиянием агитации большевиков уже к середине марта 26 предприятий Киева перешли на 8-часовой рабочий день, а вскоре он был введен на большинстве заводов и фабрик города. Это явилось большой победой рабочих, руководимых большевиками.

В условиях, когда все буржуазные и соглашательские партии внушали массам мысль о завершенности революции, необходимости поддержки Временного правительства и продолжения войны, большевики выступили перед массами с иной политической платформой, отвечавшей коренным интересам трудящихся. В резолюциях партийных собраний, выступлениях на митингах, в листовках, статьях, публиковавшихся на страницах «Голоса социал-демократа», они разъясняли, что свержение царизма и переход власти в руки Временного правительства ничего не изменили в характере войны, что она, как и раньше, остается империалистической. Большевики призывали трудящихся не верить буржуазии и соглашателям, объединяться под знаменем РСДРП для борьбы за дальнейшее развитие революции.

Работая в массах, большевики применяли самые разнообразные формы и методы. В Ходоркове, например, очень эффективно использовалась трибуна Совета рабочих и солдатских депутатов, который возглавил большевик Е. Леонтьев. Росту авторитета большевиков способствовало принятие Советом по инициативе членов РСДРП постановления о повышении зарплаты рабочим сахарных заводов. Члены партии выезжали в села, они рассказывали крестьянам о свержении царизма, убеждали их в необходимости дальнейшей борьбы за осуществление революционных требований трудящихся. Васильковская группа РСДРП широко использовала митинги. Один из них состоялся 25 марта. После разъяснения задач и лозунгов большевиков был организован сбор средств на большевистскую прессу. По инициативе группы РСДРП Белой Церкви в апреле состоялось собрание рабочих металлического завода Менцеля. Заслушав доклад о текущем моменте, присутствующие единогласно приняли резолюцию, в

которой осудили войну. Аналогичная резолюция была принята на митинге железнодорожников.

Киевский комитет РСДРП оказывал помощь периферийным большевистским организациям: высылал им литературу, направлял агитаторов (в Белую Церковь, Васильков, Умань). Большую роль в укреплении большевистских сил сыграли газеты «Правда», «Социал-демократ» (Москва), «Голос социал-демократа». Большевики Киева из 15 тысяч экземпляров своей газеты 3 тысячи высылали в уезды. Рабочие и крестьяне с большим интересом читали большевистские газеты, поддерживали их материально. Иванковский исполнительный комитет Радомышльского уезда, направляя в фонд газеты собранные им деньги, писал: «Шлем привет газете «Голос социал-демократа», желаем крепнуть и нести свет во тьму» [1].

Однако в сложных условиях двоевластия партии большевиков и ее местным организациям трудно было выработать правильную линию по ряду вопросов. Некоторые руководители не сразу смогли правильно оценить те огромные перспективы, которые открыла перед трудящимися победа над царизмом. Это в полной мере относится к Киевскому комитету РСДРП, который после выхода из подполья допустил ряд серьезных ошибок. Так, в резолюции, принятой 8 марта по его инициативе собранием большевиков Киева, задачи дальнейшего развития революции ограничивались реализацией лозунгов 1905 года — установление демократической республики, введение 8-часового рабочего дня и конфискация помещичьих земель. В резолюции выдвигался глубоко ошибочный лозунг условной поддержки Временного правительства, не указывались правильные пути выхода из войны. Большевики Казатина неправильно представляли пути выхода из войны, придерживались ошибочной тактики по отношению к Временному правительству, считали, что аграрный вопрос может быть разрешен Учредительным собранием.

Для большевиков Киевщины, как и для всей партии, исключительно большое значение имело уяснение ленинской оценки политического положения и перспектив дальнейшего развития революции.

25, 28 и 30 марта «Голос социал-демократа» перепечатал опубликованную в «Правде» работу В. И. Ленина «Первый этап первой революции» (Письма из далека. Письмо 1). Своеобразие текущего момента В. И. Ленин видел в переходе от первого ко второму этапу революции. В связи с этим вождь партии призывал рабочих *«проявить чудеса пролетарской и общенародной*

[1] Голос социал-демократа, 1917, 11 апреля.

Большевики разоблачали попытки Рады затушевать классовые задачи украинских рабочих и крестьян и выдвинуть вместо них на первый план националистические домогательства буржуазии. В июне Рада обратилась к украинскому народу с первым своим универсалом, в котором ее лидеры обошли молчанием вопрос о земле и другие острые проблемы, волновавшие трудящихся. Вопрос об «Универсале украинской Центральной рады к украинскому народу» был обсужден на заседании Киевского комитета РСДРП(б). Комитет отметил, что Рада подменяет требования широких слоев украинских трудящихся своими националистическими лозунгами. Признавая за украинским народом право на самоопределение, Киевский комитет РСДРП(б) призвал пролетариев и полупролетариев Украины к разрыву со своей национально-шовинистической буржуазией. Он подчеркнул, что полное национальное раскрепощение возможно лишь после свержения ярма капитала и установления социализма.

Свою программу по национальному вопросу большевики изложили 9 июня на объединенном заседании киевских Советов рабочих и военных депутатов при обсуждении «украинского вопроса». Выступивший от большевиков М. П. Зарницын разъяснил, что они стоят за право наций на самоопределение, за право народа самому решать свою судьбу путем всенародного голосования. Однако претворить в жизнь эту программу могут лишь Советы рабочих, солдатских и крестьянских депутатов, когда они возьмут власть в свои руки. В резолюции, предложенной большевиками, говорилось: «Считая, что национальное раскрепощение неразрывно связано с раскрепощением классовым, мы призываем пролетариев и полупролетариев Украины к отказу от сотрудничества со своей национальной буржуазией, к единой классовой организации, к совместной борьбе за власть и за низвержение опоры национального и классового угнетения — ига капитала»[1]. Эсеро-меншевистское большинство не допустило принятия Советами этой резолюции.

Большевики Киева активно разоблачали великодержавную шовинистическую политику Временного правительства на страницах «Голоса социал-демократа», ряд материалов газеты был направлен против местных шовинистов из буржуазных газет «Киевская мысль», «Киевлянин», активно пропагандировавших эту политику. Публиковались материалы, разъяснявшие сущность Центральной рады. Все это проясняло сознание широких масс народа, направляло их энергию на борьбу за власть Советов, вело к ослаблению позиций соглашательских партий. Еще в мае «Голос социал-демократа» сообщал о том, что крестьяне

[1] Голос социал-демократа, 1917, 13 июня.

не удовлетворены позицией украинских социал-демократов, которые активно сотрудничали с Центральной радой: «Пошли,— говорят,— одной дорожкой с буржуазией»[1].

В ходе мобилизации масс на социалистическую революцию росли и крепли большевистские организации. Уже в конце апреля в Киеве насчитывалось 1900 членов партии. Особенно активизировалась работа Городской и Печерской районной организаций РСДРП(б), многих заводских ячеек. Партийная организация завода «Арсенал», которую возглавляли А. В. Иванов, Ф. А. Нусбаум, Е. Г. Чайковский, за несколько месяцев после выхода из подполья выросла с 30 до 60 человек. Сильная организация РСДРП(б) действовала среди солдат 3-го авиапарка. Партийную работу здесь вели опытные большевики М. С. Богданов, М. И. Зорин, С. И. Кутузов, М. А. Лебедев, М. О. Новиков, а с июня и участник восстания 1905 года в Москве большевик З. Я. Литвин-Седой.

С целью воспитания трудящихся в большевистском духе и привлечения лучших из них в ряды РСДРП(б) в городе были открыты социал-демократические клубы: в 12-й аудитории Киевского университета (Городской район), в женском мединституте (Печерский район), на улице Волошской (Подольский район). Здесь организовывались лекции, беседы, работали библиотеки.

Напряженная работа большевиков в массах давала свои плоды. На состоявшейся в мае Киевской общегородской конференции РСДРП(б) представитель Военной организации РСДРП(б) рассказал об огромном сочувствии большевизму со стороны солдат. Делегаты от большевистских фракций профсоюзов города сообщили о росте влияния большевиков среди рабочих, особенно в профсоюзах металлистов, портных, сапожников. Ведущую роль большевики играли и в Центральном бюро профсоюзов города. В секретариате бюро, избранном в апреле на собрании представителей всех профсоюзов, активно работали А. К. Ластовский, А. Ф. Витковский, Е. Г. Горбачев и другие большевики[2].

На Киевщине, как и по всей стране, продолжались революционные выступления пролетариата. Рабочие настойчиво требовали от предпринимателей повышения заработной платы, введения 8-часового рабочего дня, улучшения условий труда. В апреле забастовали рабочие заводов «Феникс» и газового, большинства швейных мастерских; в мае — спичечной фабрики Кузнецова, типографий и литографий, грузчики, ломовые извозчики,

[1] Голос социал-демократа, 1917, 3 мая.
[2] 1917 год на Киевщине. Хроника событий, с. 35.

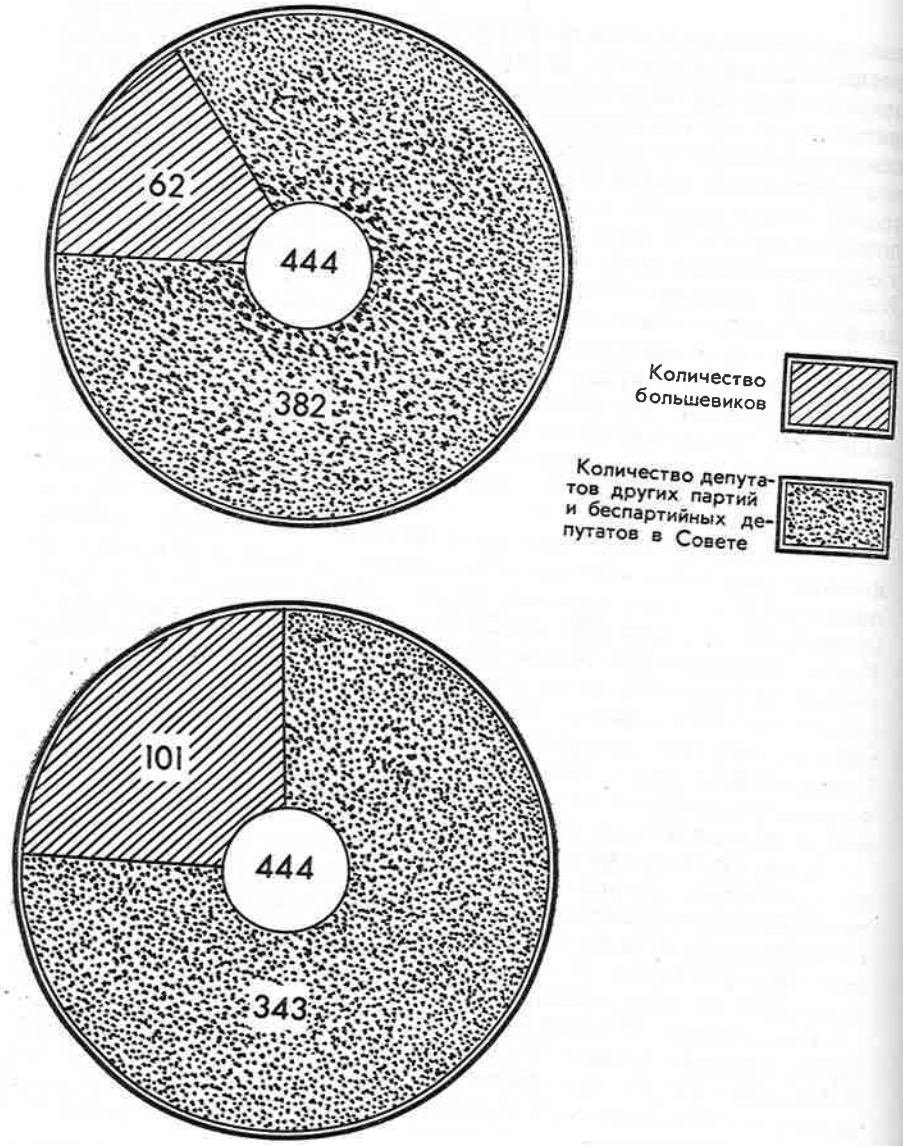

Состав Киевского Совета рабочих депутатов в марте и сентябре — октябре 1917 года

ить честную коалицию с представителями буржуазии», еще раз «поискать честных буржуа, которых можно было бы пригласить в кабинет министров». Но на этот раз большинство депутатов не поддержало социал-предателей. Под влиянием событий в стране поведение многих рядовых членов Совета, ранее голосовавших за эсеро-меньшевистские резолюции, теперь изменилось. Совет впервые принял большевистскую резолюцию по вопросу о власти. В ней указывалось, что единственным выходом из положения, сложившегося в стране, является создание власти из представителей революционного пролетариата и беднейшего крестьянства. За резолюцию проголосовало 119 депутатов (против — 66). Это решение, свидетельствующее о крупных изменениях в настроениях пролетарских масс Киева, положительно оценил Центральный орган партии большевиков газета «Рабочий путь», которая 3 октября писала: «Мы приветствуем Киевский Совет рабочих депутатов на этом новом революционном пути. Мы призываем киевских рабочих сплотиться вокруг своих выборных органов и в первую голову вокруг Совета рабочих депутатов».

Убедившись в неспособности представителей соглашательских партий защищать интересы трудящихся, рабочие и солдаты отзывали их из Советов и избирали на их места большевиков. Одними из первых резолюцию о необходимости перевыборов всего состава Совета рабочих депутатов приняли 6 сентября на общем собрании 3500 рабочих «Арсенала». Арсенальцы избрали в Совет 12 большевиков, все меньшевистские кандидаты были забаллотированы. «Голос социал-демократа», а вслед за ним и «Рабочий путь», комментируя этот факт, писали: «Партия революционных социал-демократов начинает побеждать. В этом залог победы революции» [1].

После перевыборов Совета рабочих депутатов в сентябре — октябре большевистская фракция выросла с 62 до 101 человека. Большевики составляли теперь 22,7 процента, т. е. четвертую часть всего состава Совета [2]. В исполкоме Совета большевики получили 14 мест из 30. Председателем исполкома, руководителями политической, социально-экономической и культурно-просветительной комиссий стали большевики. На первом же заседании исполкома нового состава 5 октября был рассмотрен вопрос об изменении политического лица печатного органа Совета «Известий Совета рабочих депутатов». В редколлегию газеты, состоявшую из пяти человек, вошли три большевика [3].

[1] Голос социал-демократа, 1917, 9 сентября. Рабочий путь, 1917, 27 сентября.
[2] Летопись революции, 1929, № 3, с. 71.
[3] 1917 год на Киевщине. Хроника событий, с. 279, 284.

25 октября 1917 года телеграф принес историческое известие: вооруженное восстание рабочих и солдат Петрограда победило, Временное правительство низвергнуто, власть перешла в руки Советов. Опираясь на волю огромного большинства рабочих, солдат и крестьян, II Всероссийский съезд Советов, представлявший свыше 400 местных Советов страны, взял власть в свои руки. Одновременно съезд постановил — всю власть на местах передать Советам рабочих, солдатских и крестьянских депутатов. Осуществляя мечты трудящихся, делегаты приняли исторические декреты о мире, земле и создании подлинно народного правительства — Совета Народных Комиссаров во главе с В. И. Лениным.

«Победа Октября — главное событие XX века, коренным образом изменившее ход развития всего человечества» [1],— отмечается в постановлении ЦК КПСС «О 60-й годовщине Великой Октябрьской социалистической революции». Победа петроградского пролетариата, революционных солдат и матросов столицы положила начало триумфальному шествию Советской власти по всей стране.

[1] КПСС в резолюциях.., т. 12. М., 1978, с. 426.

ГЛАВА

VIII

КИЕВСКАЯ ОРГАНИЗАЦИЯ РСДРП(б) В ПЕРИОД БОРЬБЫ ЗА УСТАНОВЛЕНИЕ И УКРЕПЛЕНИЕ СОВЕТСКОЙ ВЛАСТИ

(октябрь 1917 — февраль 1918 года)

БОЛЬШЕВИКИ ВО ГЛАВЕ ОКТЯБРЬСКОГО ВООРУЖЕННОГО ВОССТАНИЯ КИЕВСКОГО ПРОЛЕТАРИАТА

Победа Великой Октябрьской социалистической революции открыла новый этап в истории Коммунистической партии Советского Союза и ее местных организаций. Партия большевиков, став правящей партией, руководящей и направляющей силой первого в мире государства рабочих и крестьян, усилила свое воздействие на развитие революционных событий во всей стране.

Установление диктатуры пролетариата в центре страны имело решающее значение для борьбы за победу Советской власти на Украине и, в частности, на Киевщине. Испытанными руководителями рабочих, солдат и крестьян в этой борьбе были большевики, добившиеся значительных успехов в борьбе за массы, в идейном и организационном укреплении своих рядов. В октябре — ноябре во многих городах, рабочих поселках действовали партийные организации. В Киеве работало 5000, в Казатине — 500, Радомышле — 120, Ходоркове — 100, Черкассах — 60, Брусилове — 50, Фастове — 35 членов партии. Большевистские коллективы действовали также в Белой Церкви, Василькове, Ржищеве, Малине, Умани, Городище, Смеле и других городах, рабочих поселках и селах.

Как только сообщение о событиях в Петрограде было получено в Киеве, городской комитет РСДРП(б) сразу же принял решение о вооруженном восстании в городе [1]. На созванном вечером 25 октября заседании исполкомов Советов рабочих и

[1] ЦПА ИМЛ при ЦК КПСС, ф. 70, оп. 3, д. 42, л. 133.

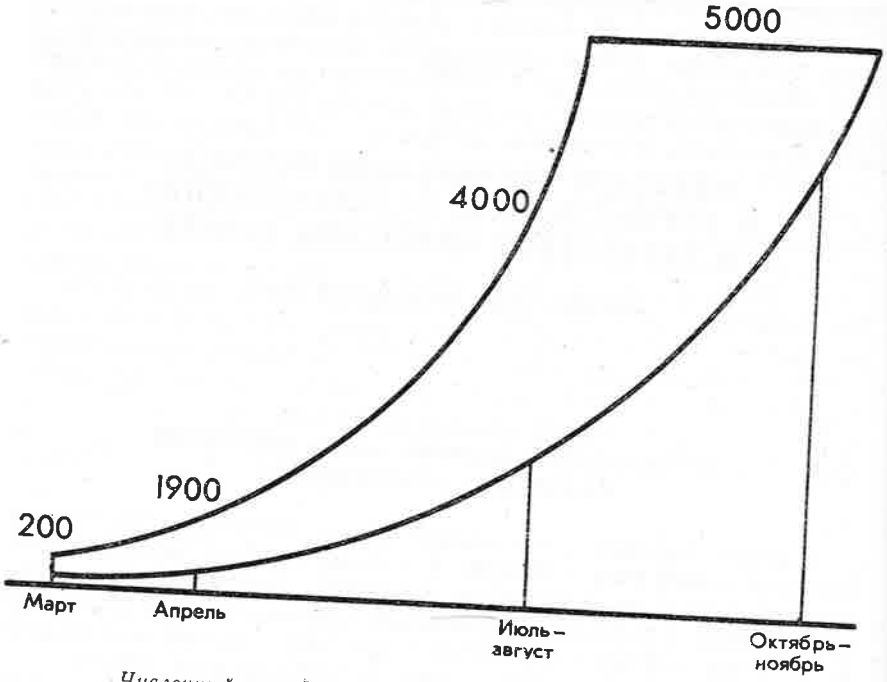

Численный рост Киевской большевистской организации в марте — ноябре 1917 года

солдатских депутатов большевики предложили поддержать восстание петроградского пролетариата и гарнизона и призвать трудящихся города к борьбе за власть Советов.

Иную позицию заняли меньшевики, эсеры и бундовцы. Продолжая твердить о поддержке уже свергнутого буржуазного правительства, они 26 октября на экстренном заседании Киевской городской думы выступили единым фронтом с кадетами, предложив осудить восстание в столице.

На аналогичных позициях стояла и Центральная рада. Пытаясь не допустить восстания пролетарских масс Украины, она осудила восстание в Петрограде и стала тайно искать путей достижения соглашения со штабом КВО — оплотом свергнутого Временного правительства в Киеве. 26 октября Рада и штаб КВО провели совместное заседание [1].

[1] 1917 год на Киевщине. Хроника событий, с. 315.

Опираясь на поддержку контрреволюционеров всех мастей, штаб КВО активно готовился к разгрому революционных сил. 25 октября командующий войсками округа издал приказ о запрещении в Киеве митингов и манифестаций; в город были вызваны дополнительные войска, преданные Временному правительству.

Не зная о закулисных маневрах Рады, большевики 25 октября вошли в состав созданного ею «Краевого комитета по охране революции» и признали Раду краевой властью при условии перехода всей власти на местах в руки Советов рабочих и солдатских депутатов. Однако уже на следующий день, убедившись в том, что Рада выступает с осуждением вооруженного восстания в Петрограде и активно поддерживает штаб КВО, большевики разорвали соглашение с Радой, исправив тем самым допущенную ими ошибку.

К рабочим и солдатам г. Киева

ТОВАРИЩИ!

Рабочіе и солдаты Петрограда восстали против власти буржуазіи, а мѣсяцев обманывало народ Временное Правительство, а мѣсяцев прошло с тѣх пор, как рабочіе и солдаты Петрограда свергли царскую власть. Но по прежнему на фронтѣ льется кровь во славу грабителей—капиталистов по прежнему земля находится в руках помещиков, снова восстановлена смертная казнь и политическія тюрьмы, капиталисты разрушают промышленность, растет дороговизна, безработица, голод.

Только рабочіе и солдаты, объединившіеся вокруг своих революціонных Совѣтов, взяв власть в свои руки, смогут дать исстрадавшимся массам мир, хлѣб и свободу.

В Петроградѣ рабочіе и солдаты уже вступили в борьбу с буржуазной властью. Буржуазія собирает всѣ послушныя ей силы, чтобы потопить в крови восстаніе и снова закабалить себѣ трудящіяся массы.

Рабочіе и солдаты Кіева, всѣ тѣ, кто страдает от войны, дороговизны и безработицы, всѣ угнетенные и обездоленные, голодные и холодные должны теперь сомкнуть свои ряды для поддержки восставших рабочих и солдат Петрограда, для борьбы против контр-революціонной буржуазіи.

Да здравствует восставшій пролетаріат и гарнизон Петрограда!

Да здравствует пролетарская революція!

Долой власть буржуазіи!

Да здравствует мир!

Да здравствует III Интернаціонал!

Кіевскій Комитетъ
Р. С. Д. Р. П. (Большевиковъ)

Листовка Киевского комитета РСДРП(б) с призывом о поддержке восставших рабочих и солдат Петрограда (октябрь 1917 года)

27 октября Киевский комитет РСДРП(б) обратился к трудящимся города с воззванием, в котором призвал их сомкнуть свои ряды для поддержки восставших рабочих и солдат Петрограда, для борьбы против контрреволюционной буржуазии. Вечером было созвано объединенное пленарное заседание Советов рабочих и солдатских депутатов с участием представителей воинских частей, фабзавкомов и профсоюзов. Соглашатели попытались протащить на нем резолюцию с осуждением петроградского восстания. Однако рабочие и солдаты, собравшиеся в зале, 489 голосами против 187 приняли большевистскую резолюцию, одобрявшую восстание. Всю полноту власти в городе собрание решило передать ревкому, в состав которого вошли большевики В. П. Затонский, Я. Б. Гамарник, А. В. Иванов, Л. Л. Пятаков, И. М. Крейсберг, И. Ю. Кулик, И. М. Кудрин, М. О. Новиков, М. С. Богданов, И. Пуке и др. В этот же день ревком обратился к трудящимся с листовкой, в которой раскрыл предательскую роль Центральной рады.

Комитет РСДРП(б) и ревком развернули активную подготовку к восстанию. На места был послан приказ создавать оператив-

Чугурина И. Д.— 90
Чудновский Г. И.— 196, 204, 210, 211

Ш

Шаламай В. А.— 255
Шамрыло Т. В.— 383
Шаповалов А. М.— 312
Шапошник Ф. П.— 382
Шапошников В. Г.— 269
Шатилова В. В.— 569
Шварц И. И.— 102
Шварцман Д. М.— 90, 99, 103, 105, 231, 235
Швец А.— 407
Швыдка Ф. А.— 439
Шевцов И. С.— 383, 387
Шевченко А. Ф.— 515, 580
Шевченко Т. Г.— 18, 81, 117, 180, 183, 370
Шепеленко Д. И.— 384
Шлихтер А. Г.— 46, 47, 52, 53, 55, 59, 65, 66, 68, 70, 325, 348
Шнеерсон А.— 51
Шпачук А. А.— 518
Шуваев И. Н.— 362
Шульга А.— 306
Шумский А.— 239, 279
Шунько Е. С.— 616
Шуцкий Д.— 220

Щ

Щаденко Е. А.— 222
Щедрин В. И.— 397
Щедрин Н. П.— 18
Щербаков П. И.— 393
Щербатюк Д. Ж.— 513
Щербина В. П.— 569, 588, 641
Щербицкий В. В.— 401, 555, 559, 589, 593, 604, 619, 638, 647
Щорс Н. А.— 221, 222

Э

Эдельштейн Е. П.— 211
Эйдельман Б. Л.— 26, 27, 35, 39
Эйленкриг Д.— 218
Энгельс Ф.— 9, 21, 22, 23, 24, 25, 28, 29, 35, 91, 560
Эссен А. М.— 62
Эссен М. М.— 34, 52

Ю

Юркевич — 115
Юрковский А.— 220

Я

Яворский В. П.— 325
Ядолов В.— 207
Якир И. Э.— 347
Яковлев В. Ф.— 383
Яковлев Я. А.— 231, 238
Яновский Ю. И.— 269, 348, 424
Ярмола Л.— 407
Ярмоленко М. Ф.— 439
Ярмоленко П. Е.— 410
Ярославский Е. М.— 278

СОДЕРЖАНИЕ

Глава I НАЧАЛО РАБОЧЕГО ДВИЖЕНИЯ И ВОЗНИКНОВЕНИЕ ПЕРВЫХ МАРКСИСТСКИХ КРУЖКОВ (1883—1894 годы)

Развитие капитализма и положение трудящихся масс Киевщины. Первые шаги пролетарского движения (9)

Распространение марксизма. Возникновение и деятельность марксистских кружков и групп (21)

Глава II СОЦИАЛ-ДЕМОКРАТИЧЕСКИЕ ОРГАНИЗАЦИИ В ПЕРИОД БОРЬБЫ ЗА СОЗДАНИЕ МАРКСИСТСКОЙ ПАРТИИ В РОССИИ И ВОЗНИКНОВЕНИЯ БОЛЬШЕВИЗМА (1894—1904 годы)

Развитие социал-демократического движения в Киеве. Создание киевского «Союза борьбы за освобождение рабочего класса». I съезд РСДРП (32)

Ленинская «Искра» и Киевская социал-демократическая организация (40)

II съезд РСДРП. Борьба киевских большевиков против оппортунизма меньшевиков после II съезда партии. Деятельность Российской части ЦК РСДРП в Киеве (50)

Глава III КИЕВСКИЕ БОЛЬШЕВИКИ В РЕВОЛЮЦИИ 1905—1907 ГОДОВ

Начало революции в России. Борьба киевских большевиков за дальнейшее развитие революционного движения весной и летом 1905 года (57)

Большевики во главе масс в период высшего подъема революции (65)

Большевики в период спада революции (72)

Глава IV БОРЬБА ЗА СОХРАНЕНИЕ И УКРЕПЛЕНИЕ БОЛЬШЕВИСТСКИХ ОРГАНИЗАЦИЙ В ГОДЫ РЕАКЦИИ

Наступление реакции. Усиление репрессий против большевиков (80)

Борьба большевиков за сохранение и укрепление нелегальных партийных организаций (83)

Борьба большевиков за завоевание масс и подготовку к новой революции (91)

Глава V В ГОДЫ НОВОГО РЕВОЛЮЦИОННОГО ПОДЪЕМА (1910—1914)

Киевская организация РСДРП в начале нового революционного подъема (96)

Участие Киевской организации в подготовке и проведении VI (Пражской) Всероссийской конференции РСДРП (102)

Большевики во главе революционного движения в 1912—1914 годах (107)

Глава VI В ПЕРИОД ПЕРВОЙ МИРОВОЙ ВОЙНЫ И ВТОРОЙ РЕВОЛЮЦИИ В РОССИИ (1914 год — февраль 1917 года)

Борьба большевиков за укрепление нелегальной партийной организации (120)

Революционная деятельность большевиков в массах в условиях войны (126)

Большевистская организация в Февральской буржуазно-демократической революции (132)

Глава VII БОЛЬШЕВИКИ КИЕВЩИНЫ В БОРЬБЕ ЗА ПОБЕДУ ВЕЛИКОЙ ОКТЯБРЬСКОЙ СОЦИАЛИСТИЧЕСКОЙ РЕВОЛЮЦИИ (март — октябрь 1917 года)

Большевистские организации после свержения самодержавия (139)

Большевики во главе революционной борьбы трудящихся в период двоевластия (151)

Борьба большевиков Киевщины за воплощение в жизнь решений VI съезда РСДРП(б) (158)

Глава VIII КИЕВСКАЯ ОРГАНИЗАЦИЯ РСДРП(б) В ПЕРИОД БОРЬБЫ ЗА УСТАНОВЛЕНИЕ И УКРЕПЛЕНИЕ СОВЕТСКОЙ ВЛАСТИ (октябрь 1917 года — февраль 1918 года)

Большевики во главе Октябрьского вооруженного восстания киевского пролетариата (175)

Мобилизация масс на борьбу против националистической контрреволюции (183)

Январское восстание против Центральной рады. Установление Советской власти в Киеве (195)

Первые шаги Советской власти на Киевщине (204)

Глава IX КИЕВСКАЯ ПАРТИЙНАЯ ОРГАНИЗАЦИЯ В ПЕРИОД ИНОСТРАННОЙ ВОЕННОЙ ИНТЕРВЕНЦИИ И ГРАЖДАНСКОЙ ВОЙНЫ (1918—1920 годы).

Большевики Киевщины во главе борьбы трудящихся против австро-германских оккупантов и гетманщины (209)

Борьба большевиков за восстановление и укрепление Советской власти на Киевщине. Мобилизация трудящихся на отпор деникинщине (222)

Киевская партийная организация на завершающем этапе гражданской войны (230)

Глава X В ГОДЫ ВОССТАНОВЛЕНИЯ НАРОДНОГО ХОЗЯЙСТВА (1921—1925 годы)

Начало мирного социалистического строительства. Переход к новой экономической политике (241)

Первые успехи новой экономической политики. Участие трудящихся Киевщины в осуществлении ленинской идеи образования СССР (251)

Преодоление трудностей хозяйственного строительства. Партийная организация Киевщины к концу восстановительного периода (259)

Глава XI НА ПУТЯХ СОЦИАЛИСТИЧЕСКОЙ РЕКОНСТРУКЦИИ НАРОДНОГО ХОЗЯЙСТВА (1926—1929 годы)

Начало социалистической индустриализации. Борьба против троцкистско-зиновьевского антипартийного блока и национал-уклонистов (271)

Перестройка работы партийных и массовых организаций. Первые успехи социалистической индустриализации (280)

Подготовка наступления социализма по всему фронту. Борьба с правым уклоном. Начало выполнения первой пятилетки (286)

Глава XII НАСТУПЛЕНИЕ СОЦИАЛИЗМА ПО ВСЕМУ ФРОНТУ. СОЗДАНИЕ КОЛХОЗНОГО СТРОЯ (1929—1932 годы)

Партийная организация в борьбе за сплошную коллективизацию сельского хозяйства и ликвидацию кулачества как класса (299)

Совершенствование работы партийных организаций в ходе наступления социализма по всему фронту (310)

Борьба за техническое перевооружение народного хозяйства. Дальнейшее развитие сельского хозяйства. Итоги первой пятилетки (315)

Глава XIII ОБЛАСТНАЯ ПАРТИЙНАЯ ОРГАНИЗАЦИЯ В ПЕРИОД ЗАВЕРШЕНИЯ СОЦИАЛИСТИЧЕСКОЙ РЕКОНСТРУКЦИИ НАРОДНОГО ХОЗЯЙСТВА СТРАНЫ. ПОБЕДА СОЦИАЛИЗМА В СССР (1933—1937 годы)

Усиление партийного руководства народным хозяйством (326)

Партийные организации в борьбе за выполнение решений XVII съезда ВКП(б) (338)

Глава XIV КИЕВСКАЯ ПАРТИЙНАЯ ОРГАНИЗАЦИЯ В ПЕРИОД УПРОЧЕНИЯ И РАЗВИТИЯ СОЦИАЛИСТИЧЕСКОГО ОБЩЕСТВА (1937 год — июнь 1941 года)

Партийно-политическая работа в условиях завершения строительства социализма (351)

Борьба партийных организаций области за выполнение третьего пятилетнего плана (360)

Глава XV В ГОДЫ ВЕЛИКОЙ ОТЕЧЕСТВЕННОЙ ВОЙНЫ (июнь 1941 года — 1945 год)

Мобилизация сил трудящихся на отпор врагу. Героическая оборона Киева (375)

Коммунисты во главе подпольной и партизанской борьбы против фашистских оккупантов (388)

Партийные организации в борьбе за возрождение народного хозяйства и оказание всемерной помощи фронту (402)

Глава XVI ВОССТАНОВЛЕНИЕ И РАЗВИТИЕ СОЦИАЛИСТИЧЕСКОГО НАРОДНОГО ХОЗЯЙСТВА (1945—1952 годы)

Переход к мирному строительству. Усиление организационной и идеологической работы партийных организаций (413)

Деятельность Киевской областной партийной организации по осуществлению четвертого пятилетнего плана (424)

Коммунисты Киевщины в первые годы пятой пятилетки (440)

Глава XVII КИЕВСКАЯ ПАРТИЙНАЯ ОРГАНИЗАЦИЯ В ПЕРИОД ДАЛЬНЕЙШЕГО РАЗВИТИЯ СОЦИАЛИСТИЧЕСКОГО ОБЩЕСТВА (1952—1961 годы)

Партийные организации Киевщины в борьбе за завершение пятой пятилетки (449)

Деятельность партийных организаций по осуществлению решений XX съезда КПСС (460)

Партийное руководство экономическим и социально-политическим развитием Киевщины в первые годы семилетки (473)

Глава XVIII В УСЛОВИЯХ РАЗВИТОГО СОЦИАЛИЗМА И ПОСТЕПЕННОГО ПЕРЕХОДА К КОММУНИЗМУ (1962—1970 годы)

Завершение семилетки. Октябрьский (1964 г.) Пленум ЦК КПСС. Последовательное осуществления ленинских норм партийной жизни и принципов партийного руководства (484)

XXIII съезд КПСС. Усиление организационно-партийной и идеологической работы (500)

Партийное руководство развитием экономики, культуры и науки в годы восьмой пятилетки. Празднование 50-летия Великого Октября и 100-летия со дня рождения В. И. Ленина (511)

Глава XIX В БОРЬБЕ ЗА СОВЕРШЕНСТВОВАНИЕ РАЗВИТОГО СОЦИАЛИЗМА, ПОСТРОЕНИЕ КОММУНИЗМА (1971—1975 годы)

XXIV съезд КПСС. XXIV съезд Компартии Украины (534)

Дальнейшее укрепление партийных организаций, повышение уровня их политической и организационной работы (540)

Дальнейшее совершенствование идеологической работы (556)

Усиление партийного руководства народным хозяйством. Итоги девятой пятилетки (565)

Глава XX ДЕЯТЕЛЬНОСТЬ ПАРТИЙНЫХ ОРГАНИЗАЦИЙ ПО ОСУЩЕСТВЛЕНИЮ РЕШЕНИЙ XXV СЪЕЗДА КПСС (1976—1980 годы)

XXV съезд КПСС. XXV съезд Компартии Украины. Мобилизация трудящихся на выполнение планов десятой пятилетки (584)

Организационно-партийная и идеологическая работа городской и областной партийных организаций (599)

Партийное руководство хозяйственным строительством (622)

Во главе трудового подъема масс. Повышение культурного уровня и благосостояния трудящихся (641)

Очерки истории Киевских городской и областной партийных организаций / Бабко Ю. В., Беренштейн Л. Е., Бородин А. А. и др.; Редкол.: Главак Т. В. (председатель) и др.— К. : Политиздат Украины, 1981.—666 с., ил., 1 л. ил.

О-95

В книге на основе документальных материалов освещается история Киевских городской и областной партийных организаций, революционная деятельность большевиков города Киева и Киевщины, их борьба за установление и укрепление Советской власти, индустриализацию и коллективизацию сельского хозяйства, построение социализма и его защиту от фашистских захватчиков, партийная работа в послевоенные годы. Заключительные разделы посвящаются деятельности коммунистов столицы республики и столичной области в период развитого социализма. Рассчитана на партийно-советский актив, научных работников, лекторов, пропагандистов, всех, кто изучает историю Компартии Украины.

О $\frac{10203—015}{M201(04)—81}$ 28—81. 0902020000

ББК 66.61(2Ук)2
3КП(С2)1